

股票代號：6189



豐藝電子股份有限公司
PROMATE ELECTRONIC CO., LTD

一〇八年度年報

刊印日期：一〇八年五月十六日

本年報查詢網址：<http://mops.twse.com.tw/>

本公司發言人：

姓名：杜懷琪

職稱：營運長

電話：(02)2659-0303

電子郵件信箱：service@promate.com.tw

本公司代理發言人：

姓名：吳麗雪

職稱：財務部經理

電話：(02)2659-0303

電子郵件信箱：service@promate.com.tw

本公司地址及電話：

地址：台北市內湖區環山路一段 32 號 4 樓

電話：(02)2659-0303(代表號)

分公司地址及電話：

地址：香港新界荃灣白田壩街 46-48 號萬泰大樓 602 室

Rm602 Manchester Tower 46-48 Pak Tin Par Street, Tsuen Wan, N.T. Hong Kong

電話：(852) 2331-8680

辦理股票過戶機構之名稱、地址、網址及電話：

名稱：元大證券股份有限公司服務代理部

地址：台北市承德路三段 210 號 B1 樓

網址：<http://www.yuanta.com.tw>

電話：(02) 2586-5859

最近年度財務報告簽證會計師姓名、事務所名稱、地址、網址及電話：

會計師姓名：李麗鳳、翁博仁會計師

事務所名稱：勤業眾信聯合會計師事務所

地址：臺北市信義區松仁路 100 號 20 樓

網址：<http://www.deloitte.com.tw>

電話：(02)2725-9988

海外有價證券掛牌買賣之交易場所名稱及查詢該海外有價證券資訊之方式：無

本公司網址：<http://www.promate.com.tw>

豐藝電子股份有限公司

一〇八年度年報目錄

壹、致股東報告書	1
一、一〇八年度營業報告	1
(一)營業計劃實施成果.....	1
(二)預算執行情形.....	1
(三)財務收支及獲利能力分析.....	1
(四)研究發展狀況.....	2
二、一〇九年度營業計劃概要	2
貳、公司簡介	4
一、公司簡介	4
(一)設立日期.....	4
(二)總公司、分公司及工廠之地址及電話.....	4
二、公司沿革	4
參、公司治理報告	8
一、組織系統	8
二、董事、監察人、總經理、副總經理、協理、各部門及分支機構主管資料.....	10
(一)董事及監察人資料.....	10
(二)總經理、副總經理、協理、各部門及分支機構主管資料.....	14
三、董事、監察人、總經理及副總經理之報酬	15
四、公司治理運作情形	21
五、會計師公費資訊	39
六、更換會計師資訊	40
七、公司之董事長、總經理、負責財務或會計事務之經理人，最近一年內曾任職於簽證會計師所屬事務所或其關係企業者，應揭露其姓名、職稱及任職於簽證會計師所屬事務所或其關係企業之期間	41
八、最近年度及截至年報刊印日止，董事、監察人、經理人及持股比例超過百分之十之股東股權移轉及股權質押變動情形	41
九、持股比例占前十大股東，其相互間之關係資料	42
十、公司、公司之董事、監察人、經理人及公司直接或間接控制之事業對同一轉投資事業之持股並合併計算綜合持股比例	42
肆、募資情形	43
一、資本及股本	43
(一)股本來源.....	43
(二)股東結構.....	46
(三)股權分散情形.....	46

(四)主要股東名單.....	46
(五)最近二年度每股市價、淨值、盈餘、股利及相關資料.....	47
(六)公司股利政策及執行狀況.....	47
(七)本年度擬議之無償配股對公司營業績效及每股盈餘之影響.....	48
(八)員工、董事及監察人酬勞.....	48
(九)至年報刊印日止公司申請買回本公司股份情形.....	48
二、公司債(含海外公司債)辦理情形.....	48
三、特別股辦理情形.....	49
四、參與發行海外存託憑證之辦理情形.....	49
五、員工認股權憑證辦理情形.....	49
六、限制員工新股權利辦理情形.....	49
七、併購辦理情形.....	49
八、受讓他公司股份發行新股辦理情形.....	49
九、資金運用計劃及執行情形.....	49
伍、營運概況.....	50
一、業務內容.....	50
二、市場及產銷概況.....	59
三、從業人員最近二年度及截至年報刊印日止從業員工人數、平均服務年資、平均年齡及學歷分布比率.....	66
四、環保支出資訊.....	66
五、勞資關係.....	66
六、重要契約.....	67
陸、財務概況.....	69
一、最近五年度簡明財務資料.....	69
(一)簡明資產負債表及損益表.....	69
(二)最近五年度簽證會計師姓名及查核意見.....	72
二、財務分析.....	73
三、一〇八年度審計委員會同意及查核報告書.....	78
四、一〇八年度財務報表.....	80
五、最近年度經會計師查核簽證之公司個體財務報表.....	159
六、公司及其關係企業最近年度及截至年報刊印日止，如有發生財務週轉困難情事，應列明其對本公司財務狀況之影響.....	230
柒、財務狀況及經營結果之檢討分析與風險事項.....	230
一、財務狀況分析.....	230
二、財務績效分析.....	230
三、現金流量.....	231
四、重大資本支出對財務業務之影響.....	231

五、轉投資情形	231
六、風險管理分析	231
七、其他重要事項	233
捌、特別記載事項	234
一、關係企業相關資料	234
二、最近年度及截至年報刊印日止，私募有價證券辦理情形	236
三、最近年度及截至年報刊印日止子公司持有或處分本公司股票情形.....	236
四、其他必要補充說明事項	236
玖、最近年度及截至年報刊印日止證券交易法第36條第三項第二款所定對股東權益或證券價格有重大影響之事項	236

壹、致股東報告書

各位股東，大家好：

豐藝電子一〇八年度合併營收新台幣 228.24 億元，較去年同期營收 197.12 億元，年增 15.79%，在營業毛利部份為 18.05 億，較前一年度 17.83 億，略增 1.24%，營業淨利為 8.35 億，較前一年度 7.84 億，成長約 6.52%；本期淨利為 5.39 億，較一〇七年度 5.86 億，減少約 7.90%，以目前流通在外股本 17.90 億計算每股稅後基本盈餘為 2.62 元，在股利政策上，預計今年每股發放 2.63 元之現金股利，今年度豐藝仍將維持以往高配息政策。

108 年美中貿易戰已經啟動一波製造業外移，隨著此次疫情蔓延，突顯全球製造業供應鏈高度依賴中國製造的風險。此事件除了加快製造業設置中國以外的生產基地之外，用其來分散生產，解決人力、人工運輸等成本，把人力的需求降低的工業自動化與機器人，仍會是製造業最主要的考量。本公司按營運地區別營收比重分別為，歐美及亞洲（不含中國、香港）地區 64.99%，大陸(含中國、香港)地區 35.01%。

未來在面對波動詭譎的全球景氣，且充滿外部競爭及電子產品消費生命週期快速之現象，豐藝早已在全球市場建立完整佈局，分別在中國、日本、歐洲（荷蘭）及美國等地均設立服務據點，在公司治理部份除訂有各項管理規章外，且成立審計委員會，同時在薪資報酬委員會運作下，進一步完善公司治理；並訂定「道德行為準則」、「誠信經營守則」及「誠信經營作業程序及行為指南」要求經營團隊與全體同仁持續遵循、落實管理，以維護股東權益；在資訊揭露部份亦已訂立「財務及非財務資訊管理辦法」相關作業準則，公司秉持對於資訊揭露之公平性與完整性，在公司網站上充分揭露資訊讓股東及利害關係人等，均能即時獲得公司有關財務及業務等重大訊息；在公司經營策略的擬訂上也透過董事會的充分討論與共同決議後確定，並落實於相關業務執行上，以實現公司治理之高度目標與追求企業永續經營之目的。

本公司經營團隊暨全體同仁誠摯感謝各位股東的支持與鼓勵，本公司上下全體同仁當會更加務實經營以維護股東權益，也期盼各位股東能一秉以往繼續支持鼓勵。

一、一〇八年度營業報告

(一)營業計劃實施成果

項目	107 年度	108 年度	增(減)金額	增(減)%
營業收入	19,712,236	22,824,272	3,112,036	15.79
營業利益	784,029	835,142	51,113	6.52
稅後淨利	585,743	539,482	(46,261)	(7.90)

(二)預算執行情形

本集團民國 108 年度未公開財務預測，故無預算達成情形。

(三)財務收支及獲利能力分析

項目		108 年	107 年
財務結構 (%)	負債占資產比率	59.71	54.01
	長期資金占不動產、廠房及設備比率	1,122.83	1,019.49
償債能力 (%)	流動比率	162.90	176.94
	速動比率	114.51	114.16
	利息保障倍數	6.90	14.72

項目		108 年	107 年
獲利能力	資產報酬率(%)	6.71	7.37
	權益報酬率(%)	13.35	14.79
	稅前純益占實收資本額比率(%)	37.67	41.99
	純益率(%)	2.36	2.97
	每股盈餘(元)	2.62	2.92

(四)研究發展狀況

最近三年度研究發展支出

單位：新台幣仟元

	106 年度	107 年度	108 年度
研發(開發)費用	88,422	83,786	86,313
佔營業收入淨額比率(%)	0.48%	0.43%	0.38%

本公司成功代理國內、外電子大廠之零組件產品，設有FAE及研發人員多人，主要以提供客戶對產品使用之技術支援，並協助客戶節省研發經費及縮短產品上市的時間，提供客戶完整解決方案，包括面板顯示、無線連結、終端伺服器、車用電子應用及特定應用晶片、低耗電、高效能之電源管理IC方案等，聚焦在利基特定市場區隔，以提升公司附加價值。

二、本（一〇九）年度營業計劃概要

在全球總體經濟部分：國際貨幣基金組織（IMF）在2020年1月20日公布世界經濟展望，將2020年全球經濟成長從3.4%下修至3.3%，但高於2019年的2.9%。印度等新興市場經濟放緩超出預期、貿易緊張以及氣候衝擊等因素，使得全球經濟雖已觸底止跌、但還未見反彈。IMF認為還未到轉折點，全球成長仍然疲軟。2020年初中東地緣政治緊張升高，以及在澳洲以及部分非洲看到氣候衝擊可能造成的巨大後果。IMF將2021年的全球GDP成長預測從3.6%下調至3.4%。

肺炎疫情造成中國內地城市封城或封閉式管理，引發上游缺料、生產缺工、下游無法出貨等人、貨斷流影響。同時緊接著擴散到歐美，進而全球實質需求亦可能有受到影響，中國大陸是臺灣主要出口市場、最大投資地區，兩岸長期分工形成緊密的供應鏈，肺炎疫情的後續發展，對臺灣產業經濟有一定的影響和衝擊。這些都將是影響今年經濟情勢的重要不確定因素。

(一)經營方針及產銷政策

(1)以人文赤子心、前瞻科技力、加值夥伴情、回饋社會願之思考理念來落實企業永續經營，加強員工的自我人文素養，提升工作與生活的高度融合，進而持續不斷充實專業技能與上下游廠商強化夥伴關係，共同創造附加價值，締造共贏事業，追求永續生息。

(2)專業技術團隊提供客戶完整的供貨規劃，來配合下游系統製造商的生產計劃，協助客戶縮短產品開發時間，以提供客戶完整的解決方案，使客戶更專注於本身核心技術研發，使客戶縮短新產品開發，搶得市場先機，進而提升其整體的效率、競爭力，並增加最終市場的滿意度與公司之附加價值。

(3)明確產品市場定位，經銷代理之產品線主要以及液晶顯示面板、視訊處理晶

片、線性IC與無線通訊產品為主軸，定位在高技術高附加價值的 design-in 市場，應用領域涵蓋資訊、消費電子及通訊產業等。技術競爭力成為豐藝最大競爭優勢，形成豐藝與其它代理商專業區隔與國內同業公司有明顯之市場專業區隔。

(二) 預期銷售數量及其依據

本公司所代理銷售之各項電子零組件產品主，要應用於各項電子消費性產品及工業用領域，如個人電腦、資訊家電、寬頻網路、無線通訊系統、廣告系統、船用儀器、醫療設備等，應用範圍廣泛且深入一般家庭生活領域當中。展望一〇九年，全球總體經濟充滿不確定因素影響國、內外景氣，考量上下游產業及相關電子消費市場供需，以及代理原廠之預計目標及內部業務規劃，一〇九年度相關產品銷售成長性，雖具挑戰性但仍審慎樂觀以待。

豐藝電子一〇九年之經營主軸，依然著眼於維持健康之財務結構，重視現金流量之健全，強化既有代理核心競爭能力，並以中長期穩健方式佈局，著眼於高成長產業之重要關鍵元件與高附加價值產品，期許為公司未來發展增添營收及獲利動能，懇請各位股東秉持以往繼續支持公司，給予指教和鼓勵，使公司業績得以繼續成長。

敬祝各位股東

身 體 健 康
萬 事 如 意

董事長：陳澄芳



經理人：陳澄芳



會計主管：邱慧玲



貳、公司簡介

一、公司簡介

(一)設立日期：民國 75 年 5 月 26 日

(二)總公司、分公司及工廠之地址及電話

1.總公司：

地址：台北市內湖區環山路一段 32 號 4 樓

電話：(02)2659-0303

2.香港分公司：

地址：香港新界荃灣白田壩街 46-48 號萬泰大樓 602 室

Rm602 Manchester Tower 46-48 Pak Tin Par Street, Tsuen Wan, N.T. Hong Kong

電話：(852) 2331-8680

二、公司沿革：

75 年	*豐藝電子有限公司成立，資本額 600 萬元。
77 年	*獲得聯華電子產品代理。 *取得 Zilog Inc. 產品代理。
78 年	*公司變更改組為股份有限公司。 *獲得 LTC 產品代理權。
80 年	*榮獲 Zilog Inc. 公司頒贈『最佳技術支援獎』。
81 年	*現金增資 1,200 萬元，實收資本額 2,800 萬元。 *榮獲 LTC 公司頒贈『太平洋地區優良代理商』。
82 年	*取得 S3 International Limited 產品代理。 *榮獲聯華電子(UMC) 頒贈『年度最佳代理商』。
83 年	*榮獲 LTC 公司頒贈『年度最佳代理商』。 *連續兩年榮獲聯華電子(UMC) 頒贈『年度最佳代理商』。
84 年	*增資發行新股 2,800 萬元，實收資本額 5,600 萬元。 *設立研發部門，主要工作為撰寫 embedded mcu 軟體。 *連續 4 年榮獲 LTC 公司頒贈『年度最佳代理商』。 *獲頒台北市 84 年度開立統一發票績優營業人。 *合併樺皇企業有限公司，合併增發新股 2,800 萬元，實收資本額 5,600 萬元。
85 年	*取得 Novatek 產品代理。 *取得 ITE 產品代理。 *取得 Davicom 產品代理。 *為 Novatek mcu 產品爭取到第一家 monitor 製造商- 捷聯公司(AOC，現為全球第三大 monitor 製造商)。
86 年	*現金增資 2,400 萬元，實收資本額 8,000 萬元。 *取得 AMIC 產品代理。 *成功為 S3 PCI sound Products 產品導入台灣市場，其前二名客戶均由豐藝電子支援設計。
87 年	*盈餘轉增資 1,600 萬元，現金增資 400 萬元，實收資本額壹億元。 *取得 AMCC 光纖通訊晶片組產品代理。

	<ul style="list-style-type: none"> *取得 Rise Technology company X86 CPU 產品代理。 *成功為 S3 mobile Products 產品導入台灣市場，其前二名客戶均由豐藝電子支援設計。 *榮獲 S3 頒贈『全球傑出代理商獎』。 *榮獲技嘉電腦頒贈『最佳供應商獎』。
88 年	<ul style="list-style-type: none"> *盈餘轉增資 3,000 萬元，現金增資 2000 萬元，實收資本額壹億伍仟萬元。 *取得聯友光電(Unipac)TFT-LCD 液晶顯示板產品代理。 *與聯友光電(Unipac)策略。聯盟，成為小尺寸 TFT-LCD 液晶模組產品製造銷售的策略夥伴。 *成立液晶模組產品事業處（含製造部、研發部、業務部）。 *取得 iCompression, Inc MPEG 晶片產品代理。 *取得 Dspc Israel, Ltd 手機晶片組產品代理。 *取得 SirF 全球衛星定位(GPS)產品代理。
89 年	<ul style="list-style-type: none"> *盈餘轉增資 5,029 萬元，現金增資 3,471 萬元，實收資本額貳億參仟伍佰萬元。 *豐藝電子股票核准公開發行。 *成功開發出 7" 16:9 TFT-LCD 液晶模組產品。 *成功開發出 GPS 模組產品。 *取得凌泰科技(Averlogic) LCD Monitor 晶片產品代理。 *取得 Silicon Wave 藍芽無線(Blue-tooth)產品代理。 *取得 INTEGRATED TELECOM EXPRESS, INC., (ITEX) ADSL 寬頻產品代理。
90 年	<ul style="list-style-type: none"> *盈餘轉增資 6,700 萬元，實收資本額三億二佰萬元。 *取得 AOS(ALPHA & OMEGA SEMICONDUCTOR, INC.) MOSFET(電晶體)產品銷售權。 *取得科統科技(KIT ON LINE TECHNOLOGY CORP.) SOC 及 OTP 產品銷售權。 *取得安森美半導體(ON Semiconductor)產品代理權。 *取得 NetLogic Microsystem, Inc. 產品代理。 *取得 Mellanox Technologies, Inc. 產品代理。 *取得 Protura Wireless 產品代理。 *獲頒新電子雜誌 2001 年之「十大傑出零組件代理商獎」。 *獲頒電子工業周刊 2001 年之「最佳半導體代理商菁英獎」。 *獲得技嘉電腦公司頒贈「傑出供應商獎」。 *獲得神達電腦公司頒贈「最有價值夥伴獎」。 *獲得供應商 Silicon Wave 頒贈「績優代理商獎」。 *天下雜誌 500 大服務業排行 186 名，1000 大企業總排行 217 名。 *商業周刊 1000 大製造業排行 305 名。
91 年	<ul style="list-style-type: none"> *取得迅慧科技股份有限公司 High Bandwith Access(Taiwan) Inc., 產品代理。 *取得崑崙股份有限公司 Micronas GmbH 產品代理。 *盈餘暨資本公積轉增資 11,000 萬元，實收資本額四億一仟二佰萬元。 *91.5.28 股東常會增選 2 名獨立董事及 1 名獨立監察人。 *91.9.16 於櫃檯買賣中心掛牌交易。
92 年	<ul style="list-style-type: none"> *現金增資共 5175 萬元，實收資本額四億六仟三百七十五萬。 *盈餘暨資本公積轉增資 13,687.675 萬元，實收資本額六億六十二萬六仟七佰五十元。 *獲頒新電子雜誌 2003 年之「傑出零件代理商最佳成長獎」。

93 年	<ul style="list-style-type: none"> *發行國內第一次無擔保轉換公司債新台幣五億元。 *取得美商捷尼(Genesis)半導體產品代理。 *天下雜誌 500 大服務業排行 89 名。 *商業週刊 500 大服務業排行 88 名。 *93.5.24 由櫃檯買賣中心轉交易所上市掛牌交易。 *盈餘暨資本公積轉增資 17,132.175 萬元，實收資本額七億七千一百九十四萬八千五百元。 *員工認股權憑證轉換普通股 509 萬元，實收資本額七億七千七百零三萬八千五百元。 *取得 Silego 晶片產品代理。 *取得 Saifun 相關記憶體產品代理。 *取得 AMIC 相關記憶體產品代理。
94 年	<ul style="list-style-type: none"> *員工認股權憑證轉換普通股 179 萬元，實收資本額七億七千八百八十二萬八千五百元。 *取得 Pyramis 線性 IC 相關產品代理。 *取得 LeadTrend 產品代理。 *取得美商 AATI 半導體產品代理。 *天下雜誌 500 大服務業排行 54 名。 *商業週刊 1000 大服務業排行 54 名。 *員工認股權憑證、可轉換公司債及盈餘暨資本公積轉增資 21,046.218 萬元，實收資本額九億八千九百二十九萬六千八百八十元。 *取得 Wischip 產品代理。 *取得 JAM 產品代理。
95 年	<ul style="list-style-type: none"> *天下雜誌 500 大服務業排行 47 名。 *商業週刊 1000 大服務業排行 47 名。 *取得 Lumileds 產品代理。 *員工認股權憑證及可轉換公司債換普通股 2352.003 萬元，實收資本額壹拾壹億陸仟玖佰壹拾參萬玖千捌佰伍拾伍元。 *本年度員工認股權憑證及盈餘暨資本公積轉增資共計 201,118,160 元，實收資本額 1,190,408,840 元。 *本年度員工認股權憑證及盈餘暨資本公積轉增資共計 201,118,160 元，實收資本額 1,190,408,840 元。 *投資 HAPPY ON INTERNATIONAL LTD. NTD8,778 仟元，持股 70%。
96 年	<ul style="list-style-type: none"> *現金增資 6,000 萬元暨發行第二次國內可轉換公司債 3.5 億元。 *取得 Oxford、BridgeLux 產品代理。 *本年度員工認股權憑證、可轉換公司債及盈餘暨資本公積轉增資 45,102.7 萬元，截止 96 年底實收資本額 1,701,435,350 元。 *投資 EAST PROFIT INTERNATIONAL LTD. NTD35,684 仟元，持股 70%。 *投資遠聯科技(股)公司。NTD20,000 仟元，持股 66.67%。
97 年	<ul style="list-style-type: none"> *盈餘暨資本公積轉增資/可轉換公司債轉換普通股共 1.32 億，實收資本額 1,814,091 仟元。 *取得 RDC 產品代理。 *取得美商 Diodes 產品代理。

	<ul style="list-style-type: none"> *取得美商 Volterra 產品代理。 *取得澳商 AMS 產品代理。 *取得美商 RMI 產品代理
98 年	<ul style="list-style-type: none"> *透過香港豐藝國際投資嘉合豐電子(深圳)有限公司. USD200 仟元, 持股 100%。 *透過香港豐藝國際投資豐藝電子(上海)有限公司 USD1, 000 仟元, 持股 100%。 *可轉換公司債轉換普通股共 1, 670 萬, 實收資本額 1, 823, 171 仟元。
99 年	<ul style="list-style-type: none"> *獲頒 Alpha & Omega 最佳合作夥伴獎。 *獲頒友達光電 AVBU GD 最佳合作夥伴獎。 *獲頒技嘉科技 2010 最佳合作夥伴獎。 *獲頒力智電子獎合作夥伴獎。 *2009 年天下雜誌 500 大服務業調查 豐藝電子排行 61 名, 資訊、通訊、IC 通路 11 名。
100 年	<ul style="list-style-type: none"> *獲頒 Alpha & Omega 最佳合作夥伴獎。 *獲頒技嘉科技 2010 最佳合作夥伴獎。 *獲頒力智電子獎合作夥伴獎。 *註銷買回普通股 507 仟股, 實收資本額 1, 823, 171 仟元。 *2010 年天下雜誌 500 大服務業調查 豐藝電子排行 59 名, 資訊、通訊、IC 通路 10 名。
101 年	*註銷買回普通股 2, 765 仟股, 實收資本額 1, 790, 451 仟元。
102 年	*完成分割特定應用產品事業群讓與子公司勁豐電子股份有限公司。
103 年	<ul style="list-style-type: none"> *取得 GigaDevice 產品代理。 *取得 Conexant 產品代理。 *2013 年 ISRC 獲頒 Intel 『Smart Impact Challenge』 First Prize。 *2013 年天下雜誌 500 大服務業排行第 72 名, IC 通路第 11 名。
104 年	<ul style="list-style-type: none"> *取得 NDK 產品代理。 *取得 EMC 產品代理。 *2014 年天下雜誌 500 大服務業排行第 68 名, IC 通路第 10 名。
105 年	<ul style="list-style-type: none"> *取得 AMAZING 產品代理。 *2015 年天下雜誌 2000 大服務業排行第 86 名, IC 通路第 10 名。
106 年	<ul style="list-style-type: none"> *取得杰華特產品代理。 *2016 年天下雜誌 2000 大服務業排行第 85 名, IC 通路第 11 名。
107 年	<ul style="list-style-type: none"> *取得 LCF/CapXon 產品代理。 *2017 年天下雜誌 2000 大服務業排行第 84 名, IC 通路第 10 名。
108 年	<ul style="list-style-type: none"> *取得 XMC/LPS 產品代理。 *2018 年天下雜誌資訊、通訊、IC 通路第 17 名。

本公司最近年度及截至年報刊印日止除前項揭露事項外, 並無董事、監察人或持股超過百分之十之大股東股權之大量移轉或更換、經營權改變經營方式或業務內容之重大改變及其他足以影響股東權益之重要事項發生。

參、公司治理報告

一、組織系統

(一)組織圖

豐藝電子股份有限公司組織圖

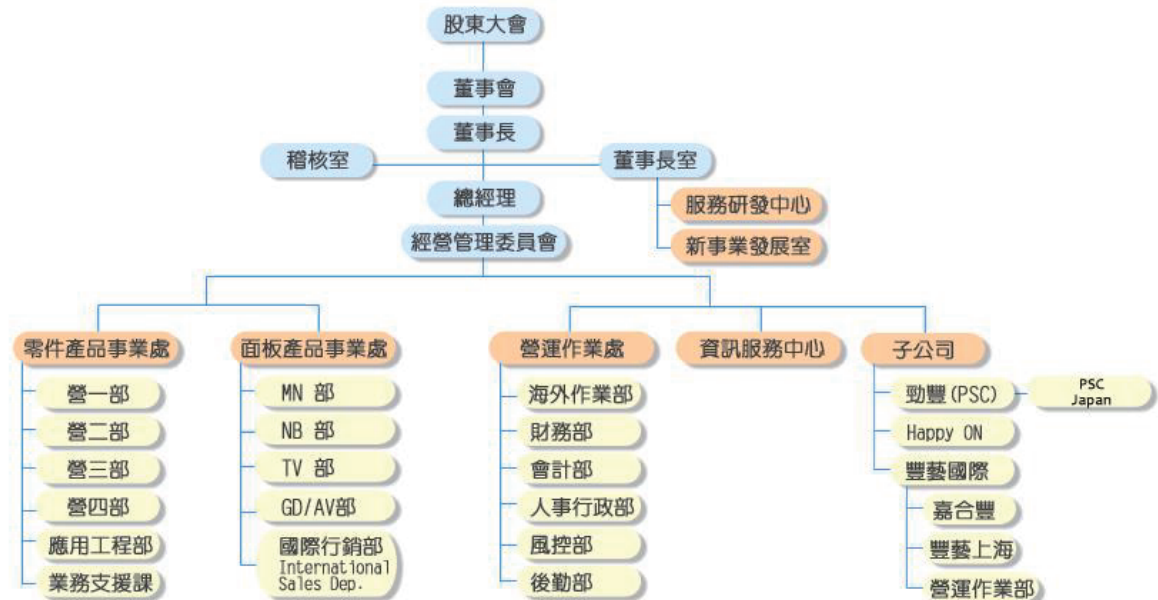

(二)各主要部門所營業務

(1)董事長室：

- 公司整體制度、規章及辦法之制訂與更新。
- 公司整體行銷活動之規劃及企業公關活動推動。
- 海外子、分公司營運督導與稽核。
- 轉投資事業之評估及管理等事宜。

(2)稽核室：負責公司內部規章及制度執行稽核工作，並提出改善建議。

(3)營運作業處：下設財務部、會計部、人事行政部、風控部、後勤部、及海外作業部等部門。

財務部：掌理公司資金調度、出納現金收支、規劃金融機構往來關係、管理長短期有價證券，以及股務規劃、股東會、董監事會議相關事宜之處理。

會計部：負責帳務處理、損益計算、稅務規劃、營運成本計算與財務報表編製分析。

人事行政部：人力資源規劃、人員招募甄選、績效考評、員工在職訓練、員工薪資、辦理員工福利、辦公室環境、衛生安全事項管理，文件收發、辦公用品、營業雜支消耗品之採購供應管理，總機、接待與其他總務之工作。

風控部：客戶信用風險評估及控管、應收帳款管理、法務相關事務管理(訴訟及非訟、合約、智慧財產權)、公司保險規劃統籌協調跨部門合作、協助集團各營運環節風險控管及效能提升及專案管理。

後勤部：商品物料之進出口報關、船務、保險、倉儲等事宜與國內商品物料運輸及調度作業管理。

海外作業部：協助支援海外事業單位之後勤及相關行政作業。

(4)零件代理事業群：

下設零件產品事業處及面板產品事業處。

零件產品事業處區分如下：

營一部：負責 IC 等零件產品市場之經營、推廣、銷售經營管理之規劃與執行。

營二部：負責消費性電子\電腦週邊等零件產品市場之經營、推廣、銷售經營管理之規劃與執行。

營三部：負責類比\線性等特定應用零件產品市場之經營、推廣、銷售經營管理之規劃與執行。

營四部：負責有線\無線通訊等特定應用零件產品市場之經營、推廣、銷售經營管理之規劃與執行。

面板產品事業處：負責國內外各尺寸液晶面板市場經營、推廣、銷售經營管理之規劃與執行。

(5)資訊服務中心：公司網路系統、進銷存系統、伺服器、電子郵件系統等設備之建置維護、管理及更新，公司內部資訊系統教育訓練，未來資訊化管理之規劃與推動。

職稱	國籍或註冊地	姓名	性別	選(就)任日期	任期	初次選任日期	選任時		現在		配偶、未成年子女及在持有股份		利用他人名		主要經(學)歷	目前兼任本公司及其他公司之職務	具配偶或二親等以內關係之其他主管、董事或監察人		備註
							股數	持股比例	股數	持股比例	股數	持股比例	股數	持股比例			職稱	姓名	
獨立董事	中華民國	胡漢良	男	108/6/14	三年	108/06/14	-	-	-	-	-	-	-	-	國立台灣大學會計與管理學系碩士 會計師高考及格 漢茂微測科技股份有限公司獨立董事 聯合勸募協會監事	公允聯合會計師事務所合夥會計師 昆盈企業股份有限公司董事 科誠股份有限公司董事 辛耘企業股份有限公司董事 友霖生技醫藥股份有限公司監察人 安裕科技股份有限公司董事長 健茂創業投資有限公司董事 泰亞電通股份有限公司董事 英宇材料股份有限公司監察人 晶品電子股份有限公司獨立董事	-	-	

註1: 威健實業(股)公司董事長、威健實業國際有限公司(本公司之子公司)董事長、研通科技(股)公司董事長、威健實業(股)公司獨立董事及薪酬委員會、欣投資訊(股)公司獨立董事及薪酬委員會、豐毅電子(股)公司董事、品茂科技(股)公司董事、威健實業國際有限公司(本公司之子公司)董事(本公司法人代表人)、麗臺科技(股)公司監察人。威健實通股份有限公司(本公司之子公司)之董事(為本公司法人代表人)、Weikeng Technology Pte Ltd. 董事(本公司法人代表人)。

註2: 董事長兼任總經理負責規劃公司營運策略及代表公司對外簽約，營運長負責督導業務及財務運作，並向總經理報告，因應措施部份在108年增設獨立董事一席，並設立審計委員會，且未有過半數董事兼任員工或經理人之情事。

法人股東之主要股東

108年12月31日

法人股東名稱	法人股東之主要股東	持股比率%
創豐投資(股)公司	陳澄芳	37.50%
	杜懷琪	14.60%
	宋曼麗	20.00%
	郭錦綢	20.00%
	林竹珍	5.00%
	宋一林	2.90%

董事所具專業知識及獨立性之情形：

姓名	條件	是否具有五年以上工作經驗 及下列專業資格		符合獨立性情形(註1)												兼任其他 公開發行 公司獨立 董事家數	
		商務、法 務、財務、 會計或公 司業務所 須相關科 系之公立 大專院校 講師以上	法官、檢 察官、律 師、會計 師或其他 專業人員 與公司業 務所需之 國家資格 及證書之 專門職業 技術人員	商務、法 務、會計 或公司業 務所須之 工作經驗	1	2	3	4	5	6	7	8	9	10	11		12
董事長陳澄芳			✓						✓		✓	✓		✓	✓		
董事胡秋江			✓	✓			✓		✓	✓	✓	✓	✓	✓	✓		
董事杜懷琪			✓						✓		✓	✓		✓	✓		
董事 創豐投資(股) 代表人-朱明珍			✓	✓	✓	✓			✓	✓	✓	✓	✓	✓	✓		
獨立董事 郭江龍			✓	✓	✓	✓	✓	✓	✓	✓	✓	✓	✓	✓	✓		
獨立董事 黃修明			✓	✓	✓	✓	✓	✓	✓	✓	✓	✓	✓	✓	✓		
獨立董事 胡漢良		✓	✓	✓	✓	✓	✓	✓	✓	✓	✓	✓	✓	✓	✓		1

註：各董事、監察人於選任前二年及任職期間符合下述各條件者，請於各條件代號下方空格中打“✓”。

- (1)非公司或其關係企業之受僱人。
- (2)非公司或其關係企業之董事、監察人(但如為公司與其母公司、子公司或屬同一母公司之子公司依本法或當地國法令設置之獨立董事相互兼任者，不在此限)。
- (3)非本人及其配偶、未成年子女或以他人名義持有公司已發行股份總數1%以上或持股前十名之自然人股東。
- (4)非(1)所列之經理人或(2)、(3)所列人員之配偶、二親等以內親屬或三親等以內直系血親親屬。
- (5)非直接持有公司已發行股份總數5%以上、持股前五名或依公司法第27條第1項或第2項指派代表人擔任公司董事或監察人之法人股東之董事、監察人或受僱人(但如為公司與其母公司、子公司或屬同一母公司之子公司依本法或當地國法令設置之獨立董事相互兼任者，不在此限)。
- (6)非與公司之董事席次或有表決權之股份超過半數係由同一人控制之他公司董事、監察人或受僱人(但如為公司或其母公司、子公司或屬同一母公司之子公司依本法或當地國法令設置之獨立董事相互兼任者，不在此限)。
- (7)非與公司之董事長、總經理或相當職務者互為同一人或配偶之他公司或機構之董事(理事)、監察人(監事)或受僱人

(但如為公司與其母公司、子公司或屬同一母公司之子公司依本法或當地國法令設置之獨立董事相互兼任者，不在此限)。

(8)非與公司有財務或業務往來之特定公司或機構之董事(理事)、監察人(監事)、經理人或持股 5%以上股東(但特定公司或機構如持有公司已發行股份總數 20%以上，未超過 50%，且為公司與其母公司、子公司或屬同一母公司之子公司依本法或當地國法令設置之獨立董事相互兼任者，不在此限)。

(9)非為公司或關係企業提供審計或最近二年取得報酬累計金額未逾新臺幣 50 萬元之商務、法務、財務、會計等相關服務之專業人士、獨資、合夥、公司或機構之企業主、合夥人、董事(理事)、監察人(監事)、經理人及其配偶。但依證券交易法或企業併購法相關法令履行職權之薪資報酬委員會、公開收購審議委員會或併購特別委員會成員，不在此限。

(10)未與其他董事間具有配偶或二親等以內之親屬關係。

(11)未有公司法第 30 條各款情事之一。

(12)未有公司法第 27 條規定以政府、法人或其代表人當選。

(二)總經理、副總經理、協理、各部門及分支機構主管資料

109年4月16日

職稱	國籍	姓名	性別	選(就)任日期	持有股份		配偶、未成年子女持有股份		利用他人名義持有股份		主要經(學)歷	目前兼任其他公司之職務	具配偶或二親等以內關係之經理人			備註	
					股數	持股比例	股數	持股比例	股數	持股比例			職稱	姓名	關係		
總經理	中華民國	陳澄芳	男	87年7月	8,717,851	4.87%	3,385,088	1.89%	609,000	0.34%	交通大學電子物理系德州儀器(股)公司工程師	創豐投資(股)公司董事長 勁豐電子(股)公司董事 (豐藝電子(股)公司法人代表) 豐藝電子(股)公司總經理 威健實業(股)公司董事 (威記投資(股)公司法人代表) 勁豐投資(股)公司監察人 Promate International Co., Ltd. 董事長	營運長	杜懷琪	夫妻	註(1)	
營運長	中華民國	杜懷琪	女	87年7月	3,385,088	1.89%	8,717,851	4.87%	609,000	0.34%	台灣大學經濟系	廣邁實業有限公司董事長 創豐投資(股)公司董事 勁豐電子(股)公司董事長 兼執行長 (豐藝電子(股)公司法人代表) 豐藝電子(股)公司營運長 勁豐投資(股)公司董事長 豐碩一投資(限)公司董事長 豐碩創投(股)公司董事長	董事長	陳澄芳	夫妻	註(1)	
資深執行副總經理	中華民國	陳勁宏	男	99年8月	-	-	234,858	0.13%	-	-	輔仁大學電子系	-	-	-	-	-	-
資深副總經理	中華民國	謝金龍	男	102年4月	7,238	-	-	-	-	-	台北商專銀行保險科	-	-	-	-	-	-
副總經理	中華民國	鄧富隆	男	105年10月	1	-	2,071	-	-	-	光武工專電子工程系	-	-	-	-	-	-
副總經理	中華民國	張文信	男	107年8月	2,000	-	-	-	-	-	龍華工專電子工程系	-	-	-	-	-	-
財務部經理	中華民國	吳麗雪	女	83年3月	147,633	0.08%	-	-	-	-	台北商專會計系 國統聯合會計事務所	-	-	-	-	-	-
會計部經理	中華民國	邱慧玲	女	99年8月	31,679	0.02%	-	-	-	-	政治大學會計系 建業聯合會計事務所	-	-	-	-	-	-

註(1)：董事長兼任總經理負責規劃公司營運策略及代表公司對外簽約，營運長負責督導專業業務及財務運作，並向總經理報告，因應措施部份在108年增設獨立董事一席，並設立審計委員會，且未有過半數董事兼任員工或經理人之情事。

三、董事、監察人、總經理及副總經理之報酬
(一)董事(含獨立董事)之酬金

單位:新台幣千元

職稱	姓名	董事酬金				兼任員工領取相關酬金				A、B、C、D、E、F及G等七項總額占稅後純益之比例%(註10)	領取來自子公司以外轉投資事業或母公司酬金(註11)						
		報酬(A) (註2)		退職退休金(B)		董事酬券(C)(註3)		業務執行費用(D)(註4)				A、B、C及D等四項總額占稅後純益之比例%(註9)		薪資、獎金及特支費等(註5)	退職退休金(F)	員工酬勞(G)(註6)	
		本公司 (註7)	本公司 (註7)	本公司 (註7)	本公司 (註7)	本公司 (註7)	本公司 (註7)	本公司 (註7)	本公司 (註7)			本公司 (註7)	本公司 (註7)			本公司 (註7)	本公司 (註7)
董事長	陳澄芳	-	-	1,100	-	1,100	1,100	-	-	0.23%	3,195	-	5,600	-	2.11%	-	
董事	杜懷琪	-	-	1,100	-	1,100	1,100	-	-	0.23%	2,766	-	5,600	-	2.02%	-	
董事	胡秋江	-	-	1,100	-	1,100	1,100	-	-	0.23%	-	-	-	-	0.23%	-	
董事	創豐投資(股)公司 代表人：朱明珍	-	-	2,200	-	2,200	-	-	-	0.47%	-	-	-	-	0.47%	-	
獨立董事	郭江龍	-	-	1,100	-	1,100	-	-	-	0.23%	-	-	-	-	0.23%	-	
獨立董事	黃修明	-	-	1,100	-	1,100	-	-	-	0.23%	-	-	-	-	0.23%	-	
獨立董事	胡漢良	-	-	1,100	-	1,100	-	-	-	0.23%	-	-	-	-	0.23%	-	

1. 請敘明獨立董事酬金給付政策、制度、標準與結構，並依所擔負之職責、風險、風險、投入時間等因素敘明與給付酬金數額之關聯性；本公司之獨立董事之職責與風險，以及參酌對公司營運參與之程度及貢獻價值並參酌公司整體營運狀況而給予。

2. 除上表揭露外，最近年度公司董事為財務報告內所有公司提供服務(如擔任非屬員工之顧問等)領取之酬金：無

酬金級距表

給付本公司各個董事酬金級距	董事姓名	
	前四項酬金總額(A+B+C+D)	前七項酬金總額(A+B+C+D+E+F+G)
低於1,000,000元	本公司	本公司
1,000,000元(含)~2,000,000元(不含)	財務報告內所有公司H	財務報告內所有公司I
2,000,000元(含)~3,500,000元(不含)	本公司	本公司
3,500,000元(含)~5,000,000元(不含)	上述其餘7人	上述其餘4人
5,000,000元(含)~10,000,000元(不含)	上述其餘7人	上述其餘4人
10,000,000元(含)~15,000,000元(不含)	上述其餘7人	上述其餘4人
15,000,000元(含)~30,000,000元(不含)	上述其餘7人	上述其餘4人
30,000,000元(含)~50,000,000元(不含)	上述其餘7人	上述其餘4人
50,000,000元(含)~100,000,000元(不含)	上述其餘7人	上述其餘4人
100,000,000元以上	上述其餘7人	上述其餘4人
總計	7	7

註 1：董事姓名應分別列示(法人股東應將法人股東名稱及代表人分別列示)，並分別列示一般董事及獨立董事，以彙總方式揭露各項給付金額。若董事兼任總經理或副總經理者應填列表及總經理及副總經理酬金表。

註 2：除指最近年度董事之報酬(包括董事薪資、職務加給、離職金、各種獎金、獎勵金等等)。

註 3：除填列最近年度董事會通過分派之董事酬勞金額。

註 4：係指最近年度董事之相關業務執行費用(包括車馬費、特支費、各種津貼、宿舍、配車等實物提供等等)。如提供房屋、汽車及其他交通工具或專屬個人之支出時，應揭露所提供資產之性質及成本、實際或按公平市價計算之租金、油資及其他給付。另如配有司機者，請附註說明公司給付該司機之相關報酬，但不計入酬金。

註 5：係指最近年度董事兼任員工(包括兼任總經理、副總經理、其他經理人及員工)所領取包括薪資、職務加給、離職金、各種獎金、獎勵金、車馬費、特支費、各種津貼、宿舍、配車等實物提供等等。如提供房屋、汽車及其他交通工具或專屬個人之支出時，應揭露所提供資產之性質及成本、實際或按公平市價計算之租金、油資及其他給付。另如配有司機者，請附註說明該司機之相關報酬，但不計入酬金。另依 IFRS 2「股份基礎給付」認列之薪資費用，包括取得員工認股權憑證、限制員工權利新股及參與現金增資認購股份等，亦應計入酬金。

註 6：係指最近年度董事兼任員工(包括兼任總經理、副總經理、其他經理人及員工)取得員工酬勞(含股票及現金)者。

註 7：應揭露合併報告內所有公司(包括本公司)給付本公司董事各項酬金之總額。

註 8：本公司給付每位董事各項酬金總額，於所歸屬級距中揭露董事姓名。

註 9：應揭露合併報告內所有公司(包括本公司)給付本公司每位董事各項酬金總額，於所歸屬級距中揭露董事姓名。

註 10：稅後純益係指最近年度個體或個別財務報告之稅後純益。

註 11：a. 本欄應明確填列公司董事領取來自子公司以外轉投資事業或母公司相關酬金金額(若無者，則請填「無」)。

b. 公司董事如有領取來自子公司以外轉投資事業或母公司相關酬金者，應將公司董事於子公司以外轉投資事業或母公司所領取之酬金，併入酬金級距表之 I 欄，並將欄位名稱改為「母公司及所有轉投資事業」。

c. 酬金係指本公司董事擔任子公司以外轉投資事業或母公司之董事、監察人或經理人等身分所領取之報酬、酬勞(包括員工、董事及監察人酬勞)及業務執行費用等相關酬金。

* 本表所揭露酬金內容與所得稅法之所得概念不同，故本表目的係作為資訊揭露之用，不作課稅之用。

(二)監察人之酬金(個別揭露姓名及酬金方式)(108年度)

單位：新台幣仟元

職稱	姓名	監察人酬金				A、B及C等三項總額占稅後純益之比例%		領取來自子公司以外轉投資事業或母公司酬金
		報酬(A)		酬勞(B)		本公司	財務報告內所有公司	
		本公司	財務報告內所有公司	本公司	財務報告內所有公司			
監察人	宋曼麗(註)	-	-	1,100	-	0.23	0.23	-
監察人	尤雪萍(註)	-	-	-	-	-	-	-

註：108.6.14任期屆滿

(三) 總經理及副總經理之酬金

108年12月31日；單位：新台幣仟元

職稱	姓名	薪資(A)		退職退休金(B)		獎金及特支費等 等(C)		員工酬勞金額(D)				A、B、C及D等四項 總額占稅後純益之比例 (%)		有無領取來自 子公司以外轉 投資事業或母 公司酬金
		本公司	財務報 告內所 有公司	本公司	財務報 告內所 有公司	本公司	財務報 告內所 有公司	本公司	本公司	財務報告內所有 公司	本公司	本公司	財務報告內 所有公司	
董事長	陳澄芳(註1)	1,032	1,032	-	-	2,163	2,163	5,600	-	5,600	-	1.87	1.87	-
營運長	杜懷琪	600	2,227	-	-	2,166	3,269	5,600	-	6,800	-	1.78%	2.62%	-
資深執行 副總經理	陳勁宏													
資深副總 經理	謝金龍	5,880	5,880	257	257	5,786	5,786	5,500	-	5,500	-	3.71	3.71	-
副總經理	張文信													
副總經理	鄧富隆													

註1：97/04/01兼任總經理

酬金級距表

給付本公司各個總經理及副總經理酬金級距	總經理及副總經理姓名	
	本公司	財務報告內所有公司
低於 1,000,000 元		
1,000,000 元 (含) ~ 2,000,000 元 (不含)		
2,000,000 元 (含) ~ 3,500,000 元 (不含)		
3,500,000 元 (含) ~ 5,000,000 元 (不含)	謝金龍、鄧富隆、張文信	謝金龍、鄧富隆、張文信
5,000,000 元 (含) ~ 10,000,000 元 (不含)	陳澄芳、杜懷琪、陳勁宏	陳澄芳、陳勁宏
10,000,000 元 (含) ~ 15,000,000 元 (不含)		杜懷琪
15,000,000 元 (含) ~ 30,000,000 元 (不含)		
30,000,000 元 (含) ~ 50,000,000 元 (不含)		
50,000,000 元 (含) ~ 100,000,000 元 (不含)		
100,000,000 元以上		
總計	6	6

註 1：總經理及副總經理姓名應分別列示，以彙總方式揭露各項給付金額。若董事兼任總經理或副總經理者應本表及一般董事及獨立董事之酬金表。

註 2：係填列最近年度總經理及副總經理薪資、職務加給、離職金。

註 3：係填列最近年度總經理及副總經理各種獎金、獎勵金、車馬費、特支費、各種津貼、宿舍、配車等實物提供及其他報酬金額。如提供房屋、汽車及其他交通工具或專屬個人之支出時，應揭露所提供資產之性質及成本、實際或按公平市價設算之租金、油資及其他給付。另如配有司機者，請附註說明公司給付該司機之相關報酬，但不計入酬金。另依 IFRS 2「股份基礎給付」認列之薪資費用，包括取得員工認股權憑證、限制員工權利新股及參與現金增資認購股份等，亦應計入酬金。

註 4：係填列最近年度經董事會通過分派總經理及副總經理之員工酬勞金額（含股票及現金）。

註 5：應揭露合併報告內所有公司（包括本公司）給付本公司總經理及副總經理各項酬金之總額。

註 6：本公司給付每位總經理及副總經理各項酬金總額，於所歸屬級距中揭露總經理及副總經理姓名。

註 7：應揭露合併報告內所有公司（包括本公司）給付本公司每位總經理及副總經理各項酬金總額，於所歸屬級距中揭露總經理及副總經理姓名。

註 8：稅後純益係指最近年度個體或個別財務報告之稅後純益。

註 9：a. 本欄應明確填列公司總經理及副總經理領取來自子公司以外轉投資事業或母公司相關酬金金額（若無者，則請填「無」）。

b. 公司總經理及副總經理如有領取來自子公司以外轉投資事業或母公司相關酬金者，應將公司總經理及副總經理於子公司以外轉投資事業或母公司所領取之酬金，併入酬金級距表 E 欄，並將欄位名稱改為「母公司及所有轉投資事業」。

c. 酬金係指本公司總經理及副總經理擔任子公司以外轉投資事業或母公司之董事、監察人或經理人等身分所領取之報酬、酬勞（包括員工、董事及監察人酬勞）及業務執行費用等相關酬金。

* 本表所揭露酬金內容與所得稅法之所得概念不同，故本表目的係作為資訊揭露之用，不作課稅之用。

(四)分配員工酬勞之經理人姓名及分派情形

108年12月31日；單位：新台幣仟元

	職稱	姓名	股票紅利金額	現金紅利金額	總計	總額占稅後純益之比例(%)
經理人	總經理	陳澄芳(註1)				
	營運長	杜懷琪				
	資深執行副總	陳勁宏				
	資深副總經理	林文昌				
	資深副總經理	謝金龍	-	18,682	18,682	3.98%
	副總經理	鄧富隆				
	財務部經理	吳麗雪				
	會計部經理	邱慧玲				

註(1)：97/03/24董事長兼任總經理

註(2)：經理人之適用範圍，依據本會九十二年三月二十七日台財證三字第○九二○○○一三○一號函令規定，其範圍如下：

- (1)總經理及相當等級者
- (2)副總經理及相當等級者
- (3)協理及相當等級者
- (4)財務部門主管
- (5)會計部門主管
- (6)其他有為公司管理事務及簽名權利之人

(五)最近二年度，本公司及合併報表所有公司支付本公司董事、監察人、總經理及副總經理酬金總額佔稅後純比例之分析並說明給付酬金之政策、標準與組合、訂定酬金之程序及與經營績效之關聯性。

※本公司及合併報表所有公司支付本公司董事、監察人、總經理及副總經理酬金總額佔稅後純比例之分析：

單位:新台幣仟元

項目	108年度		107年度		增(減)	
	金額	%	金額	%	金額	%
董事						
監察人	48,414	8.97	53,495	9.13	(5,081)	(9.50)
總經理及副總經理						
合併總損益	539,482	100	585,743	100	(46,261)	(7.90)

本公司給付酬金之政策、標準與組合、訂定酬金之程序、與經營績效及未來風險之關聯性：

1. 本公司董事酬金依公司章程第二十條之規定：本公司年度如有獲利(即稅前淨利扣除員工酬勞及董事酬勞前之利益)，應提撥不高於百分之三為董事酬勞。但公司尚有累積虧損(包括調整未分配盈餘金額)時，應預先保留彌補數額。
2. 董事、總經理及副總經理酬勞係以「薪資報酬委員會組織章程」及「董事會績效評估作業程序」作為評核之依循，並考量公司營運成果，及參與其對公司績效貢獻度，給予合理報酬；除參考公司整體的營運績效、產業未來經營風險及發展趨勢，亦參考個人的績效達成率及對公司績效的貢獻度，而給予合理報酬，相關績效考核及薪酬合理性均經薪資報酬委員會及董事會審核，並隨時視實際經營狀況及相關法令適時檢討酬金制度，以謀公司永續經營與風險控管之平衡。

四、公司治理運作情形

(一)董事會運作情形：最近年度董事會開會 6 次(A)，董事監察人出席情形如下：

職稱	姓名	實際出席(列)席次數 B	委託出席次數	實際出席(列)席率(%) 【 B / A 】	備註
董事長	陳澄芳	6	0	100%	(連任108/6/14)
董事	杜懷琪	6	0	100%	(連任108/6/14)
董事	胡秋江	5	0	83%	(連任108/6/14)
董事	創豐投資(股)代表人-朱明珍	6	0	100%	(連任108/6/14)
獨立董事	郭江龍	6	0	100%	(連任108/6/14)
獨立董事	黃修明	6	0	100%	(連任108/6/14)
獨立董事	胡漢良	4	0	100%	(選任108/6/14)
監察人	尤雪萍	3	0	100%	(卸任108/6/14)
監察人	宋曼麗	2	0	67%	(卸任108/6/14)

108年度6場董事會議獨立董事出席狀況：

108 年度	108.03.21	108.05.07	108.06.14	108.08.12	108.11.11	108.12.20
郭江龍	親自出席	親自出席	親自出席	親自出席	親自出席	親自出席
黃修明	親自出席	親自出席	親自出席	親自出席	親自出席	親自出席
胡漢良	註 1	註 1	親自出席	親自出席	親自出席	親自出席

註1:108/06/14選任

其他應記載事項：

一、董事會之運作如有下列情形之一者，應敘明董事會日期、期別、議案內容、所有獨立董事意見及公司對獨立董事意見之處理：如附表一

(一)證券交易法第14條之3所列事項。

(二)除前開事項外，其他經獨立董事反對或保留意見且有紀錄或書面聲明之董事會決議事項。

二、董事對利害關係議案迴避之執行情形，應敘明董事姓名、議案內容、應利益迴避原因以及參與表決情形：108/12/20董事會本公司經理人年終獎金發放案，迴避董事：陳澄芳、杜懷琪。

三、當年度及最近年度加強董事會職能之目標（例如設立審計委員會、提昇資訊透明度等）與執行情形評估：

1.本公司為健全公司治理及加強董事會相關職能，已依章程及證券交易法第14條之2規定設置三位獨立董事，並自民國100年12月16日起成立薪資報酬委員會協助董事會執行相關薪酬管理；自民國108年6月14日起成立審計委員會，依證券交易法第14條之5規定執行相關作業及代為行使監察人職權。

2.自民國100年12月16日設置薪資報酬委員會迄今，運作情形順暢。

自民國108年06月14日成立審計委員會，依證券交易法第14條之5規定執行相關作業及代為行使監察人職權運作情形順暢。

附表一

期別	開會日期	議案內容及後續處理	證券交易法第14條之3所列事項	獨立董事反對或保留意見
第 11 屆第 20 次	108/03/23	為因應公司營運需求，本公司擬向金融機構申請授信額度案	V	無
		本公司 107 年度董監酬勞及員工酬勞案	V	無
		本公司 107 年度營業報告書、財務報表及合併財務報表	V	無
		本公司 107 年度「內部控制聲明書」報告案	V	無
		提名三名獨立董事候選人案	V	無
		本公司 107 年度盈餘分配案	V	無
		改選本公司董事案	V	無
		受理股東提案、審查標準及作業流程相關事宜案	V	無
		召開本公司 108 年股東常會案	V	無
		修正本公司「取得或處分資產處理程序」案	V	無
		修正本公司「背書保證管理辦法」案	V	無
		修正本公司「資金貸與他人管理辦法」案	V	無
		修正本公司「從事衍生性商品交易處理程序」案	V	無
		修正本公司「董事會議事規則」案	V	無
		修正本公司「股東會議事規則」案	V	無
		修正本公司「薪資報酬委員會組織章程」案	V	無
		本公司簽證會計師獨立性評估案	V	無
		獨立董事：無反對或保留意見。		
		公司對獨立董事意見之處理：無。		
決議結果：全體出席董事同意通過。				
第 11 屆第 21 次	108/05/07	本公司 108 年第一季度合併財務報表	V	無
		訂定本公司「處理董事要求之標準作業程序」案	V	無
		獨立董事：無反對或保留意見。		
		公司對獨立董事意見之處理：無。		
		決議結果：全體出席董事同意通過。		
第 11 屆第 22 次	108/06/14	推選本公司新任董事長	V	無
		為因應公司營運需求，本公司擬向金融機構申請授信額度案	V	無
		委任本公司「薪酬委員會」成員案	V	無
		委任本公司「審計委員會」成員案	V	無
		獨立董事：無反對或保留意見。		
		公司對獨立董事意見之處理：無。		
		決議結果：全體出席董事同意通過。		
第 11 屆第 23 次	108/08/12	為因應公司營運需求，本公司擬向金融機構申請授信額度案	V	無
		本公司 108 年第二季度合併財務報表	V	無
		本公司經理人異動案	V	無
		本公司 108 年度經理人員紅利分配暨調整薪資案	V	無
		本公司擬對 100%持有之轉投資公司背書保證案	V	無
		獨立董事：無反對或保留意見。		

		公司對獨立董事意見之處理：無。		
		決議結果：全體出席董事同意通過。		
第 11 屆第 24 次	108/11/11	因應公司營運需求，本公司擬向金融機構申請授信額度案	V	無
		本公司 108 年第三季度合併財務報表案	V	無
		本公司會計師更換案	V	無
		獨立董事：無反對或保留意見。		
		公司對獨立董事意見之處理：無。		
		決議結果：全體出席董事同意通過。		
第 11 屆第 25 次	108/12/20	因應公司營運需求，本公司擬向金融機構申請授信額度案	V	無
		本公司 109 年度稽核計劃案	V	無
		本公司 109 年度營運計畫(109 年度預算)案	V	無
		108 年度本公司經理人年終獎金發放案	V	無
		擬募集發行「國內第三次無擔保轉換公司債」乙案	V	無
		獨立董事：無反對或保留意見。		
		公司對獨立董事意見之處理：無。		
		決議結果：全體出席董事同意通過。		

(二)審計委員會運作情形：108 年 6 月 14 日成立。

最近 108 年度審計委員會董事會開會 3 次 (A)，列席情形如下：

職稱	姓名	實際列席次數 (B)	實際列席率(%) (B/A) (註)	備註
獨立董事	胡漢良	3	100%	(選任 108/6/14)
獨立董事	郭江龍	3	100%	(連任 108/6/14)
獨立董事	黃修明	3	100%	(連任 108/6/14)

其他應記載事項：

一、審計委員會之運作如有下列情形之一者，應敘明董事會日期、期別、議案內容、審計委員會決議結果以及公司對審計委員會意見之處理：

(一) 證券交易法第14條之5所列事項：

審計委員會	議案內容及決議結果
108 年度第 1 屆第 1 次 108/06/14	提案一、為本公司 108 年第二季度合併財務報表案 審計委員意見：無反對或保留意見。 公司對審計委員意見之處理：不適用。 決議結果：經主席徵詢全體出席委員無異議照案通過。
108 年度第 1 屆第 2 次 108/11/11	提案一、為本公司 108 年第三季度合併財務報表案 提案二、本公司會計師更換案 審計委員意見：無反對或保留意見。 公司對審計委員意見之處理：不適用。 決議結果：經主席徵詢全體出席委員無異議照案通過。
108 年度第 1 屆第 3 次 108/11/11	提案一、本公司 109 年度稽核計劃案 提案二、本公司 109 年度營運計畫(109 年度預算)案 審計委員意見：無反對或保留意見。 公司對審計委員意見之處理：不適用。 決議結果：經主席徵詢全體出席委員無異議照案通過。

(二) 除前開事項外，其他未經審計委員會通過，而經全體董事三分之二以上同意之議決事項：無此情形。

二、獨立董事對利害關係議案迴避之執行情形，應敘明獨立董事姓名、議案內容、應利益迴避原因以及參與表決情形：本公司無此情形，且各審計委員於會議中均充分表達其意見。

三、獨立董事與內部稽核主管及會計師之溝通情形（應包括就公司財務、業務狀況進行溝通之重大事項、方式及結果等）：

（一）本公司民國108年6月14日股東會選任三位獨立董事並成立審計委員會。

（二）獨立董事與內部稽核主管及會計師視需要直接以電子郵件、電話或會面方式進行溝通，溝通情形良好。

（三）本公司稽核單位除定期將各項內部稽核報告送交獨立董事外，自公司成立審計委員會後至少每季一次列席審計委員會向獨立董事說明上一季查核發現及改善情形，並將會議結果提董事會報告。內部稽核遇有『內部控制制度』及『內部稽核實施細則』修訂，並將有關內容先提審計委員會討論通過後，再呈董事會通過。

（四）會計師就核閱及查核本公司財務狀況、調整分錄及IFRSs公報修訂、發佈暨針對公司證管法令、稅務法令及勞動法令等財稅綜合策略對公司的影響等議題，至少每年一次在審計委員會向獨立董事說明，若遇重大異常事項時得隨時召集會議。會計師與獨立董事每年並就公司重要關鍵查核事項與獨立董事溝通取得共識。

（五）本公司獨立董事與內部稽核主管及會計師之溝通情形（就公司財務報告及財務業務狀況進行溝通之方式、事項及結果等）已揭露於本公司網站公司治理專區。

（六）獨立董事與內部稽核主管及會計師溝通情形摘要：

對象	日期	溝通內容	獨董建議
稽核主管	108/08/12	108 年第三季稽核情形報告	並無缺失且獨立董事無意見及建議
稽核主管	108/11/11	108 年第四季稽核情形報告	並無缺失且獨立董事無意見及建議
稽核主管	108/12/20	本公司 109 年度稽核計劃案	並無缺失且獨立董事無意見及建議
會計師	108/08/12	本公司 108 年第二季度合併財務報表	獨立董事無意見及建議
會計師	108/12/20	會計師就民國 108 年度個體及合併財務報表查核結果、關鍵查核事、及營運績效表現分析進行說明與溝通	獨立董事無意見及建議

四、審計委員會之年度工作重點：

（一）討論年度營運計劃。

（二）討論營業報告書以及盈餘分派或虧損撥補之議案。

（三）年度財務報告及期中財務報告審核。

（四）修正內部控制制度及內部控制制度有效性之考核。

（五）修正取得或處分資產、資金貸與及背書保證之處理作業程序。

五、審閱財務報告

本公司董事會造具民國108年度營業報告書、財務報表及盈餘分派議案等，其中財務報表業經勤業眾信聯合會計事務所李麗鳳及翁博仁會計師查核完竣，並出具查核報告。前述營業報告書、財務報表及盈餘分派議案經本審計委員會查核，認為尚無不合。

六、評估內部控制系統之有效性

本公司係依據「公開發行公司建立內部控制制度處理準則」規定之內部控制制度有效性之判斷項目，判斷內部控制制度之設計及執行係為有效，其能合理確保達成內部控制制度之目標。審計委員會認為公司的風險管理和內部控制系統是有效的，公司已採用必要的控制機制來監督並糾正違規行為。

七、委任簽證會計師

依「上市上櫃公司治理實務守則」及本公司「公司治理實務守則」第三十一條規定，本公司應定期（一年一次）評估聘任會計師之獨立性及適任性，經本公司內部自行評估委任簽證會計師勤業眾信聯合會計事務所李麗鳳及翁博仁會計師之獨立性及適任性，及簽證會計師之獨立性聲明書，均符合獨立性及適任性。經民國108年03月21日審計委員會及董事會審議通過勤業眾信聯合會計事務所李麗鳳及翁博仁會計師之獨立性及適任性。

註：

* 年度終了日前有獨立董事離職者，應於備註欄註明離職日期，實際出席率(%)則以其在職期間審計委員會開會次數及其實際出席次數計算之。

* 年度終了日前，有獨立董事改選者，應將新、舊任獨立董事均予以填列，並於備註欄註明該獨立董事為舊任、新任或連任及改選日期。實際出席率(%)則以其在職期間審計委員會開會次數及其實際出席次數計算之。

(三)公司治理運作情形及其與上市上櫃公司治理實務守則差異情形及原因：

評估項目	運作情形			與上市上櫃 公司治理實 務守則差異 情形及原因
	是	否	摘要說明	
一、公司是否依據「上市上櫃公司治理實務守則」訂定並揭露公司治理實務守則？	✓		本公司已於109年05月12日經董事會決議通過訂定「上市上櫃公司治理實務守則」，並揭露於公司網站及公開資訊觀測站。	無差異
二、公司股權結構及股東權益 (一)公司是否訂定內部作業程序處理股東建議、疑義、糾紛及訴訟事宜，並依程序實施？ (二)公司是否掌握實際控制公司之主要股東及主要股東之最終控制者名單？ (三)公司是否建立、執行與關係企業間風險控管及防火牆機制？ (四)公司是否訂定內部規範，禁止公司內部人利用市場上未公開資訊買賣有價證券？	✓ ✓ ✓ ✓		(一)本公司已設置發言人、代理發言人及股務等單位處理股東議案或糾紛等問題。 (二)本公司均掌握董事、經理人及持股10%以上之大股東持股情形，並按時申報主要股東之持股變化。 (三)本公司與各關係企業之財務、業務均各自獨立運作並訂有「關係企業相互間財務業務相關規範」。 (四)本公司已訂定「防範內線交易管理辦法」，並宣導有關內線交易之案例。	無差異
三、董事會之組成及職責 (一)董事會是否就成員組成擬訂多元化方針及落實執行？	✓		(一)本公司已於「公司治理實務守則」中在「強化董事會職能」即擬訂有多元化方針。本公司董事會成員之提名與遴選係遵照公司章程之規定，採用候選人提名制，除評估各候選人之學經歷資格外，遵守「董事選舉辦法」及「公司治理實務守則」，以確保董事會成員之多元性及獨立性。董事會成員組成應考量多元化，並就公司本身運作、營運型態及發展需求以擬訂適當之多元化方針，除性別、年齡、國籍及文化等基本條件與價值外，亦考量其專業知識與技能，包括專業背景(如法律、會計、產業、財務、行銷或科技)、專業技能及產業經歷等。 本公司7位董事成員名單，包含1名董事兼任本公司總經理、2位女性董事、	無差異

評估項目	運作情形			與上市上櫃 公司治理實 務守則差異 情形及原因
	是	否	摘要說明	
			1位外部董事及3名獨立董事。董事成員皆長於領導、營運判斷、經營管理、危機處理且具有產業知識及國際市場觀、會計及財務分析能力。本公司具員工身份之董事占比為28.57%，獨立董事占比為42.86%，女性董事占比為28.57%，2位獨立董事為改選續任，1位獨立董事108年新選任，5位董事年齡在60歲以上，2位董事年齡在50歲-59歲，董事選任除依據相關規定及多元化政策辦理，並不特別侷限於性別方面。	無差異
(二)公司除依法設置薪資報酬委員會及審計委員會外，是否自願設置其他各類功能性委員會？	✓		(二)本公司除依法設置薪資報酬委員會及審計委員會外，其餘公司治理均由各部門依職責功能運作，未來視需求評估設置。	尚評估中
(三)公司是否訂定董事會績效評估辦法及其評估方式，每年並定期進行績效評估，且將績效評估之結果提報董事會，並運用於個別董事薪資報酬及提名續任之參考？	✓		(三)本公司董事會於109年05月12日通過訂定「董事會績效評估作業程序」，評估之範圍，包括整體董事會、個別董事成員及功能性委員會之績效評估。評估之方式包括董事會內部自評、董事成員自評、同儕評估、委任外部專業機構、專家或其他適當方式進行績效評估，應於次一年度第一季結束前完成完成董事績效自評，並由議事執行單位收集董事會活動相關資訊完成評估報告呈董事長總結，送交董事會報告檢討、改進。本公司董事會績效評估之衡量項目，函括下列五大面向： 1. 對公司營運之參與程度 2. 提升董事會決策品質 3. 董事會組成與結構 4. 董事之選任及持續進修 5. 內部控制 本公司功能性委員會績效評估之衡量項目，函括下列五大面向：	無差異

評估項目	運作情形			與上市上櫃 公司治理實 務守則差異 情形及原因
	是	否	摘要說明	
(四)公司是否定期評估簽證會計師獨立性？	✓		<p>1. 對公司營運之參與程度</p> <p>2. 功能性委員會職責認知</p> <p>3. 提升功能性委員會決策品質</p> <p>4. 功能性委員會組成及成員選任</p> <p>5. 內部控制</p> <p>董事成員績效評估之衡量項目函括下列事項：</p> <p>1. 公司目標與任務之掌握</p> <p>2. 董事職責認知</p> <p>3. 對公司營運之參與程度</p> <p>4. 內部關係經營與溝通</p> <p>5. 董事之專業及持續進修</p> <p>6. 內部控制</p> <p>本公司於109年5月訂定故預計於110年第一季董事會送交評估結果，以落實公司治理並提升董事公司營運之參與及溝通管道。</p> <p>(四)本公司已依規定每年定期評估</p> <p>1. 提報108年3月23日審計委員會，並取具會計師獨立性聲明，將評估結果呈報108年3月23日董事會。</p> <p>2. 提報109年3月17日審計委員會，並取具會計師獨立性聲明，將評估結果呈報109年3月17日董事會。</p> <p>3. 評估對象含會計師及其配偶和受扶養親屬，評估項目及範圍：與本公司是否有直接或間接財務利益關係、與本公司或董事有融資或保證行為、與本公司有密切之商業關係及潛在僱傭關係、目前或近二年度有在本公司擔任董事、經理人或對審計工作有重大影響之職務、是否有對本公司提供可能直接影響審計工作的非審計服務目、是否有仲介本公司發行之股票或其他證券、是否有擔任本公司之辯護人或代表本公司協調與其他第三人間發生之衝突、是否與本公司之董事、經理人或對審計案件有重大影響之人員有親屬關係。</p>	無差異

評估項目	運作情形			與上市上櫃 公司治理實 務守則差異 情形及原因
	是	否	摘要說明	
			4.評估結果：均符合本公司獨立性之評估標準，足堪擔任本公司簽證會計師。	
四、上市上櫃公司是否設置公司治理專(兼)職單位或人員負責公司治理相關事務(包括但不限於提供董事、監察人執行業務所需資料、依法辦理董事會及股東會之會議相關事宜、辦理公司登記及變更登記、製作董事會及股東會議事錄等)?	✓		本公司經109年05月12日董事會決議通過，指定會計部邱慧玲經理擔任公司治理主管，並由股務單位向其報告，以保障股東權益並強化董事會職能，其已具備公開發行公司從事財務、股務或議事等管理工作經驗達三年以上。公司治理主管主要職責為依法辦理董事會及股東會之會議相關事宜、製作董事會及股東會議事錄、協助董事就任及持續進修、提供董事執行業務所需之資料及其他依公司章程或契約所訂定之事項。	無差異
五、公司是否建立與利害關係人(包括但不限於股東、員工、客戶及供應商等)溝通管道，及於公司網站設置利害關係人專區，並妥善適回應利害關係人所關切之重要企業社會責任議題?	✓		(一)本公司設有發言人及代理發言人，相關聯繫資訊均依規定公告於公開資訊觀測站，同時定期在公開資訊觀測站及公司網站公告財務及股務資訊，和投資人建立良好之溝通模式。 (二)目前各項資訊均建置於公司網站各區，同時公司網站設立利害關係人專區。	無差異
六、公司是否委任專業股務代辦機構辦理股東會事務?	✓		本公司委任專業股務代辦機構：元大證券股份有限公司股務代理部，並訂有「股務作業管理辦法」	無差異
七、資訊公開 (一)公司是否架設網站，揭露財務業務及公司治理資訊?	✓		(一)本公司均依法公告申報財務業務及公司治理於公開資訊觀測站，並同步於公司網站揭露。	無差異
(二)公司是否採行其他資訊揭露之方式(如架設英文網站、指定專人負責公司資訊之蒐集及揭露、落實發言人制度、法人說明會過程放置公司網站等)?	✓		(二)本公司設有專人負責公司各項資訊揭露，且已依規定設有發言人制度，若有法人說明會資訊亦會放置公司網站。	無差異
(三)公司是否於會計年度終了後兩個月內公告並申報年度財務報告，及於規定期限前提早公告並申報第一、二、三季財務報告與各月份營運情形?	✓		(三)本公司目前尚依證券交易法第三十六條所定期限公告並申報財務報告及各月份營運情形。	無差異

評估項目	運作情形			與上市上櫃 公司治理實 務守則差異 情形及原因
	是	否	摘要說明	
八、公司是否有其他有助於瞭解公司治理運作情形之重要資訊（包括但不限於員工權益、僱員關懷、投資者關係、供應商關係、利害關係人之權利、董事及監察人進修之情形、風險管理政策及風險衡量標準之執行情形、客戶政策之執行情形、公司為董事及監察人購買責任保險之情形等）？	✓		<p>(一) 員工權益及僱員關懷：</p> <p>本公司重視同仁權益，除法定保障外，另有良好福利措施及多元申訴管道。</p> <p>薪資：年度調薪、績效獎金、年終獎金、員工分紅</p> <p>訓練：年度教育訓練、專業訓練</p> <p>休假：週休二日、年休假、陪產假</p> <p>福利：享勞保、健保及團保、員工旅遊補助、員工聯誼廳-蔬活餐廳、員工生日禮券、喪病補助、聖誕Party、尾牙活動、員工圖書室、社團活動、...等等。</p> <p>(二) 投資者關係：</p> <p>透過公開資訊觀測站及公司網站充分揭露資訊讓投資人瞭解公司營運狀況，並透過股東會及發言人管道和投資人溝通。</p> <p>(三) 供應商關係：</p> <p>本公司為電子零件代理商訂有供應商管理政策且和各供應商均簽訂相關合約，並依合約進行下單及進貨，以保證充暢之貨物來源。</p> <p>(四) 利害關係人之權利：</p> <p>a.對於股東責任方面：以充份維護股東權益為公司努力的目標。</p> <p>b.對於客戶責任方面：本公司除提供專業加值之設計服務外，並依據客戶所下之訂單充足備貨，以滿足客戶之需求。</p> <p>(五) 董事及監察人進修之情形：</p> <p>本公司均會定期提供相關進修課程與董事及監察人參酌，董事及監察人再視個人需要後本公司會替其報名相關課程。</p>	無差異

評估項目	運作情形		與上市上櫃 公司治理實 務守則差異 情形及原因
	是	否	
			<p>(六) 風險管理政策及風險衡量標準之執行情形： 本公司訂有風險管理政策，各部門必須依實務狀況分析已辨識的風險事件，運用各項資訊來判斷風險事件發生的可能性，並研判其結果對本公司之影響程度，稽核室的稽查並定期出具報告予董事會及審計委員會。</p> <p>(七) 客戶政策之執行情形： 本公司以專業技術團隊、明確產品市場定位不斷充實專業技能與廠商強化夥伴關係，共同創造附加價值。</p> <p>(八) 公司為董事及監察人購買責任保險之情形： 本公司每年均為董事及監察人購買責任保險，承保額度新台幣1.65億，本年度5/31到期前完成續保作業，並提報近期董事會。</p>
<p>九、請就臺灣證券交易所股份有限公司公司治理中心最近年度發布之公司治理評鑑結果說明已改善情形，及就尚未改善者提出優先加強事項與措施。：本公司已依據公司治理辦法參與並完成自理評鑑之自評作業，大部份皆已符合公司治理精神，無重大差異。</p>			

(四)公司如有設置薪酬委員會者，應揭露其組成、職責及運作情形：

1、組成：本公司設有薪資報酬委員會，目前由三席獨立董事。

2、職責：本公司訂定「薪資報酬委員會組織規程」其主要權責為：

(1)定期檢討本組織規程並提出修正建議。

(2)訂定並定期檢討董事、監察人、經理人年度及長期之績效評估與薪資報酬之政策、制度、標準與結構。

(3)定期評估董事、監察人、經理人之績效目標達成情形，並訂定其個別薪資報酬之內容及數額。

3、運作情形：應至少每年召開二次。108年度共召開3次會議。

(1)薪資報酬委員會成員資料

身份別 (註1)	姓名	是否具有五年以上工作經驗 及下列專業資格			符合獨立性情形(註2)										兼任其他 公開發行 公司薪資 報酬委員 會成員家數	備註		
		商務、法務、 財務、會計或 公司業務所需 相關料系之公 私立大專院校 講師以上	法官、檢察官、 律師、會計師 或其他與公司 業務所需之國 家考試及格領 有證書之專門 職業及技術人 員	具有商務、 法務、財務、 會計或公司業 務所需之工作 經驗	1	2	3	4	5	6	7	8	9	10				
獨立董事	郭江龍	-	-	✓	✓	✓	✓	✓	✓	✓	✓	✓	✓	✓	✓	✓	-	
獨立董事	黃修明	-	-	✓	✓	✓	✓	✓	✓	✓	✓	✓	✓	✓	✓	✓	-	
獨立董事	胡漢良	-	✓	✓	✓	✓	✓	✓	✓	✓	✓	✓	✓	✓	✓	✓	1	

註1：身分別請填列係為董事、獨立董事或其他。

註2：各成員於選任前二年及任職期間符合下述各條件者，請於各條件代號下方空格中打“✓”。

(1)非為公司或其關係企業之受僱人。

(2)非公司或其關係企業之董事、監察人(但如為公司與其母公司、子公司或屬同一母公司之子公司依本法或當地國法令設置之獨立董事相互兼任者，不在此限)。

(3)非本人及其配偶、未成年子女或以他人名義持有公司已發行股份總數 1%以上或持股前十名之自然人股東。

(4)非(1)所列之經理人或(2)、(3)所列人員之配偶、二親等以內親屬或三親等以內直系血親親屬。

(5)非直接持有公司已發行股份總數 5%以上、持股前五名或依公司法第 27 條第 1 項或第 2 項指派代表人擔任公司董事或監察人之法人股東之董事、監察人或受僱人(但如為公司與其母公司、子公司或屬同一母公司之子公司依本法或當地國法令設置之獨立董事相互兼任者，不在此限)。

(6)非與公司之董事席次或有表決權之股份超過半數係由同一人控制之他公司董事、監察人或受僱人(但如為公司或其母公司、子公司或屬同一母公司之子公司依本法或當地國法令設置之獨立董事相互兼任者，不在此限)。

(7)非與公司之董事長、總經理或相當職務者互為同一人或配偶之他公司或機構之董事(理事)、監察人(監事)或受僱人(但如為公司與其母公司、子公司或屬同一母公司之子公司依本法或當地國法令設置之獨立董事相互兼任者，不在此限)。

(8)非與公司有財務或業務往來之特定公司或機構之董事(理事)、監察人(監事)、經理人或持股 5%以上股東(但特定公司或機構如持有公司已發行股份總數 20%以上，未超過 50%，且為公司與其母公司、子公司或屬同一母公司之子公司依本法或當地國法令設置之獨立董事相互兼任者，不在此限)。

(9)非為公司或關係企業提供審計或最近二年取得報酬累計金額未逾新臺幣 50 萬元之商務、法務、財務、會計等相關服務之專業人士、獨資、合夥、公司或機構之企業主、合夥人、董事(理事)、監察人(監事)、經理人及其配偶。但依證券交易法或企業併購法相關法令履行職權之薪資報酬委員會、公開收購審議委員會或併購特別委員會成員，不在此限。

(10)未有公司法第 30 條各款情事之一。

(2)薪資報酬委員會運作情形資訊

- 一、本公司之薪資報酬委員會委員計三人。
 二、本屆委員任期：108年06月14日至111年06月13日，最近年度薪資報酬委員會開會3次(A)，委員資格及出席情形如下：

職稱	姓名	實際出席次數(B)	委託出席次數	實際出席率(%) (B/A)(註)	備註
召集人	黃修明	3	-	100	
委員	郭江龍	3	-	100	
委員	蔡明雄	1	-	100	108/06/14 卸任
委員	胡漢良	2	-	100	108/06/14 新任

其他應記載事項：

- 一、董事會如不採納或修正薪資報酬委員會之建議，應敘明董事會日期、期別、議案內容、董事會決議結果以及公司對薪資報酬委員會意見之處理(如董事會通過之薪資報酬優於薪資報酬委員會之建議，應敘明其差異情形及原因)：無。
 二、薪資報酬委員會之議決事項，如成員有反對或保留意見且有紀錄或書面聲明者，應敘明薪資報酬委員會日期、期別、議案內容、所有成員意見及對成員意見之處理：無。
 三、最年度薪資報酬委員會開會議案與決議結果司對於成員意見之處理情形：

薪酬委員會	議案內容及決議結果
第 03 屆 第 11 次 108.03.21	1. 訂定薪資報酬委員會 108 年度行事曆 2. 檢視公司現行獎酬制度及評析績效衡量制度 3. 本公司 107 年度董事、監察人薪酬暨員工紅利發放金額 薪酬委員會決議結果：薪酬委員會全體成員同意通過。 公司對薪酬委員會意見之處理：提董事會由全體出席董事同意通過。
第 04 屆 第 01 次 108.08.12	1. 針對本公司經理人績效發放 107 年度紅利及支付時間 2. 本公司經理人異動案 薪酬委員會決議結果：薪酬委員會全體成員同意通過。 公司對薪酬委員會意見之處理：提董事會由全體出席董事同意通過。
第 03 屆 第 09 次 108.12.20	1. 針對本公司經理人績效發放 108 年度年終獎金 薪酬委員會決議結果：薪酬委員會全體成員同意通過。 公司對薪酬委員會意見之處理：提董事會由全體出席董事同意通過。

(五)履行社會責任情形：

評估項目	運作情形			與上市上櫃公司企業社會責任實務守則差異情形及原因
	是	否	摘要說明	
一、公司是否依重大性原則，進行與公司營運相關之環境、社會及公司治理議題之風險評估，並訂定相關風險管理政策或策略？	✓		本公司已訂定「企業社會責任守則」，以期在內部營運與管理運作上，及相關內部管理制度，以善盡企業社會責任應盡之角色經營企業。	無差異

評估項目	運作情形			與上市上櫃公司企業社會責任實務守則差異情形及原因
	是	否	摘要說明	
二、公司是否設置推動企業社會責任專(兼)職單位，並由董事會授權高階管理階層處理，及向董事會報告處理情形？	✓		本公司已指定由董事長室負責企業社會責任政策與制度的提出及執行，於年報中揭露企業社會責任執行情形，並定期向董事會報告。	無差異
三、環境議題 (一)公司是否依其產業特性建立合適之環境管理制度？	✓		(一)本公司代理的IC零組件除要求品質外，上游原廠產品也均就其生命週期，從原物料生產、運輸、產品生產、產品運輸、產品使用至產品廢棄後處理等，所有過程對環境所造成的衝擊均納入考量。因此，本公司在自己的營運辦公區與倉儲中心亦做好有害物質管理、污染預防、節能、節水與減廢等要求，以期使能從產業上游(原廠供應商)、中游(本公司)及下游(客戶)逐漸形成了綠色供應鏈。	無差異
(二)公司是否致力於提升各項資源之利用效率，並使用對環境負荷衝擊低之再生物料？	✓		(二)本公司致力於各項可回收物料之回收及利用，並使用對環境負荷衝擊低之再生物料。	無差異
(三)公司是否評估氣候變遷對企業現在及未來的潛在風險與機會，並採取氣候相關議題之因應措施？	✓		(三)本公司非製造業，面臨氣候變遷的潛在風險，主要在環境及經營層面：如極端氣候變化影響資源短缺、人員身體適應困難，進而造成原料成本增加、供應商生產不易及運輸成本上漲等，都有可能使的公司因為氣候變遷而直接或間接衝擊到營運成果，本公司意識氣候變遷為重大課題，故藉由資源使用效率之提升，減少用水量及增設太陽能發電等因應措施。	無差異
(四)公司是否統計過去兩年溫室氣體排放量、用水量及廢棄物總重量，並制定節能減碳、溫室氣體減量、減少用水或其他廢棄物管理之政策？	✓		(四)為因應氣候變遷對營運活動之影響，本公司除積極引進新產品，並持續宣傳節能減碳政策，公司內部已全面採用T5節能燈管並實施室內溫度調節標準。同時豐藝太陽光電案場總裝置容量 392.6瓩，一整年的發電量約49萬度電，一整年的碳排量減少約242噸。	無差異

評估項目	運作情形			與上市上櫃公司企業社會責任實務守則差異情形及原因
	是	否	摘要說明	
<p>四、社會議題</p> <p>(一) 公司是否依照相關法規及國際人權公約，制定相關之管理政策與程序？</p> <p>(二) 公司是否訂定及實施合理員工福利措施(包括薪酬、休假及其他福利等)，並將經營績效獲成果適當反映於員工薪酬？</p> <p>(三) 公司是否提供員工安全與健康之工作環境，並對員工定期實施安全與健康教育？</p> <p>(四) 公司是否為員工建立有效之職涯能力發展培訓計畫？</p> <p>(五) 對產品與服務之顧客健康與安全、客戶隱私、行銷及標示，公司是否遵循相關法規及國際準則，並制定相關保護消費者權益政策及申訴程序？</p> <p>(六) 公司是否訂定供應商管理政策，要求供應商在環保、職業安全衛生或勞動人權等議題遵循相關規範，及其實施情形？</p>	<p>✓</p> <p>✓</p> <p>✓</p> <p>✓</p> <p>✓</p> <p>✓</p>		<p>(一) 本公司依勞動法規制定員工工作規則等相關管理辦法，以維護保障員工合法權益，同時設有職工福利委員會。</p> <p>(二) 本公司除依勞動法規規定之外，視員工績效表現享有獎金分紅，並於公司章程訂定若有獲利，應提撥7.5~10%為員工酬勞，同時員工享有國內外旅遊補助。</p> <p>(三) 本公司定期辦理員工身體健康檢查，推行無菸工作環境，員工餐廳提供員工無毒安心之飲食，不定期或定期舉辦戶外活動以調節員工身心，同時公司內部鼓勵員工設立各項活動設團。</p> <p>(四) 本公司除創造良好工作環境外，亦鼓勵員工在職進修充實本職學能。</p> <p>(五) 本公司係以服務角度扮演連結科技創造價值的角色，進行相關銷售及技術服務，均需與上游國內外大廠簽定符合法規及國際規範之代理銷售合約，方能進行後續相關銷售服務，且因所銷售之產品之智產權係屬上游原廠，因此產品標示亦須符合原廠之規範。且本公司網站設有利害關係人專區以保護客戶權益政策及暢通申訴程序。</p> <p>(六) 本公司訂有「供應商管制程序」並在網站上揭示「供應商管制政策」要求供應商在環保、職業安全衛生或勞動人權等議題遵循相關規範，本公司每年一次針對品質、交期及服務進行供應商評鑑，並依評鑑結果分級決定後續與供應商往來的程度。</p>	<p>無差異</p> <p>無差異</p> <p>無差異</p> <p>無差異</p> <p>無差異</p> <p>無差異</p>
<p>五、公司是否參考國際通用之報告書編製準則或指引，編製企業社會責任報告書等揭露公司非財務性資訊之報告？前揭報告書是否取得第三方驗證單位之確信或保證意見？</p>	<p>✓</p>		<p>本公司已於103年02月18日訂定「企業社會責任守則」，經營方針以人文赤子心、前瞻科技力、加值夥伴情、回饋社會願之思考理念來落實企業永續經營創造優質工作環境致力追求競爭力與獲利穩健成長，以回饋股東、客戶及照顧員工外，亦不忘企業存在的社會責任，遵紀守法及尊重與人、社區和環境有關的政策。</p>	<p>無差異</p>
<p>六、公司如依據「上市上櫃公司企業社會責任實務守則」訂有本身之企業社會責任守則者，請敘明其運作與所訂守則之差異情形：本公司目前已訂有「上市上櫃公司企業社會責任實務守則」，然對於「上市上櫃公司企業社會責任實務守則」中之企業社會責任守則，已考量公司現況與法令規定，循序漸進方式予以落實，並無重大差異情形。</p>				
<p>七、其他有助於瞭解企業社會責任運作情形之重要資訊：本公司極為重視社會責任，並積極進行社區活動參與，與供應商關係及利害關係皆為互動良好，確保本公司保護消費者權益。</p>				

(六)公司履行誠信經營情形及採行措施：

評估項目	運作情形(註1)			與上市上櫃公司誠信經營守則差異情形及原因
	是	否	摘要說明	
<p>一、訂定誠信經營政策及方案</p> <p>(一)公司是否制定經董事會通過之誠信經營政策，並於規章及對外文件中明示誠信經營之政策、作法，以及董事會與高階管理階層積極落實經營政策之承諾？</p> <p>(二)公司是否建立不誠信行為風險之評估機制，定期分析及評估營業範圍內具較高不誠信行為風險之營業活動，並據以訂定防範不誠信行為方案，且至少涵蓋「上市上櫃公司誠信經營守則」第七條第二項各款行為之防範措施？</p> <p>(三)公司是否於防範不誠信行為方案內明定作業程序、行為指南、違規之懲戒及申訴制度，且落實執行，並定期檢討修正前揭方案？</p>	<p>✓</p> <p>✓</p> <p>✓</p>		<p>(一)本公司訂有董事會通過之公司「誠信經營守則」，適用範圍及於本公司集團企業與組織以資遵循之，並於內部管理及外部商業活動中確實執行。</p> <p>(二)本公司集團企業與組織依公司「誠信經營守則」中所訂之相關條文及作業程序據以執行左列事項。</p> <p>(三)本公司為健全誠信經營之管理，設置董事長室隸屬於董事會之專責單位，配置充足之資源及適任之人員，負責誠信經營政策與防範方案之制定及監督執行，主要掌理下列事項，定期（至少一年一次）向董事會報告。</p>	<p>無重大差異</p> <p>無重大差異</p> <p>無重大差異</p>
<p>二、落實誠信經營</p> <p>(一)公司是否評估往來對象之誠信紀錄，並於其與往來交易對象簽訂之契約中明定誠信行為條款？</p> <p>(二)公司是否設置隸屬董事會之推動企業誠信經營專責單位，並定期(至少一年一次)向董事會報告其誠信經營政策與防範不誠信行為方案及監督執行情形？</p> <p>(三)公司是否制定防止利益衝突政策、提供適當陳述管道，並落實執行？</p> <p>(四)公司是否為落實誠信經營已建立有效的會計制度、內部控制制度，並由內部稽核單位依不誠信行為風險之評估結果，擬訂相關稽核計畫，並據以查核防範不誠信行為方案之遵循情形，或委託會計師執行查核？</p> <p>(五)公司是否定期舉辦誠信經營之內、外部之教育訓練？</p>	<p>✓</p> <p>✓</p> <p>✓</p> <p>✓</p> <p>✓</p>		<p>(一)本公司與供應商或廠商簽立之合約，均以誠實信用原則履行合約，原則上會有防止收受回扣條款。</p> <p>(二)本公司設置董事長室隸屬董事會之推動企業誠信經營專(兼)職單位，並定期向董事會報告其執行情形，公司經理人之升任及員工之任用，首重誠信紀錄，並列入升任之考量重點。</p> <p>(三)本公司設有「誠信經營守則」及「道德行為準則」防止利益衝突避免私利。</p> <p>(四)本公司會計制度係參照證券交易法、公司法、商業會計法、公開發行公司財務報告編制準則等相關法令規定，並依本公司業務實際情形訂定；內部控制制度係參照「公開發行公司建立內部控制制度處理準則」等相關規定訂，均落實執行，稽核部門亦定期查核會計制度及內部控制制度之情形，並向董事會報告。</p> <p>(五)本公司定期適時舉辦誠信經營之宣導及訓練。</p>	<p>無重大差異</p> <p>無重大差異</p> <p>無重大差異</p> <p>無重大差異</p> <p>無重大差異</p>

評估項目	運作情形(註1)			與上市上櫃公司誠信經營守則差異情形及原因
	是	否	摘要說明	
<p>三、公司檢舉制度之運作情形</p> <p>(一)公司是否訂定具體檢舉及獎勵制度，並建立便利檢舉管道，及針對被檢舉對象指派適當之受理專責人員？</p> <p>(二)公司是否訂定受理檢舉事項之調查標準作業程序、調查完成後應採取之後續措施及相關保密機制？</p> <p>(三)公司是否採取保護檢舉人不因檢舉而遭受不當處置之措施？</p>	<p>✓</p> <p>✓</p> <p>✓</p>		<p>(一)本公司訂有「員工工作規則」，明訂相關內容，另對檢舉案件會指派專人處理。</p> <p>(二)本公司訂有相關員工申訴程式，並設有相關保密機制。</p> <p>(三)對檢舉案件會指派專人處理，申訴過程中保護檢舉人不因檢舉而遭受不當處置。</p>	<p>無重大差異</p> <p>無重大差異</p> <p>無重大差異</p>
<p>四、加強資訊揭露</p> <p>(一)公司是否於其網站及公開資訊觀測站，揭露其所訂誠信經營守則內容及推動成效？</p>	<p>✓</p>		<p>本公司已訂定「誠信經營守則」為健全誠信經營之管理並放置於公司網站，以董事長室為專職單位，配置充足之資源及適任之人員，負責誠信經營政策與防範方案之制定及監督執行，定期（至少一年一次）向董事會報告，同時亦於公司網站設置利害關係人專區，建立溝通平台，截止108年12月31日止並未收任何檢舉非法與不道德或不認信之反應事項。</p>	<p>未無重大差異</p>
<p>五、公司如依據「上市上櫃公司誠信經營守則」訂有本身之誠信經營守則者，請敘明其運作與所訂守則之差異情形：無差異，公司訂有「誠信經營守則」。</p>				
<p>六、其他有助於瞭解公司誠信經營運作情形之重要資訊： 公司除訂有「誠信經營守則」規範外，和廠商往來合約均訂有誠信經營之相關規範，在員工任職時亦要求員工需遵守道德行為準則，本公司108年舉辦與誠信經營相關之內、外部教育訓練，共計17人次、合計50小時(範圍含誠信經營之遵行、會計制度及內控制度)。</p>				

(七)公司如有訂定公司治理守則及相關規章者，應揭露其查詢方式：公告於公司網站上。

(八)其他足以增進對公司治理運作情形之瞭解的重要資訊，得一併揭露：公告於公司網站上。

(九)內部控制制度執行狀況應揭露下列事項：

1. 內控聲明書

豐藝電子股份有限公司

內部控制制度聲明書

日期：109年3月17日

本公司民國一〇八年度之內部控制制度，依據自行檢查的結果，謹聲明如下：
一、本公司確知建立、實施和維護內部控制制度係本公司董事會及經理人之責任，本公司業已建立此一制度。其目的係在對營運之效果及效率(含獲利、績效及保障資產安全等)、報導具可靠性、及時性、透明性及符合相關規範暨相關法令規章之遵循等目標的達成，提供合理的確保。

二、內部控制制度有其先天限制，不論設計如何完善，有效之內部控制制度亦僅能對上述三項目標之達成提供合理的確保；而且，由於環境、情況之改變，內部控制制度之有效性可能隨之改變。惟本公司之內部控制制度設有自我監督之機制，缺失一經辨認，本公司即採取更正之行動。

三、本公司係依據「公開發行公司建立內部控制制度處理準則」(以下簡稱「處理準則」)規定之內部控制制度有效性之判斷項目，判斷內部控制制度之設計及執行是否有效。該「處理準則」所採用之內部控制制度判斷項目，係為依管理控制之過程，將內部控制制度劃分為五個組成要素：1. 控制環境，2. 風險評估，3. 控制作業，4. 資訊及溝通，及5. 監督作業。每個組成要素又包括若干項目。前述項目請參見「處理準則」之規定。

四、本公司業已採用上述內部控制制度判斷項目，檢查內部控制制度之設計及執行的有效性。

五、本公司基於前項檢查結果，認為本公司於民國一〇八年十二月三十一日上開期間的內部控制制度(含對子公司之監督與管理)，包括瞭解營運之效果及效率目標達成之程度、報導係屬可靠、及時、透明及符合相關規範暨相關法令規章之遵循有關的內部控制制度等之設計及執行係屬有效，其能合理確保上述目標之達成。

六、本聲明書將成為本公司年報及公開說明書之主要內容，並對外公開。上述公開之內容如有虛偽、隱匿等不法情事，將涉及證券交易法第二十條、第三十二條、第一百七十一條及第一百七十四條等之法律責任。

七、本聲明書業經本公司民國一〇九年三月十七日董事會通過，出席董事七人中，無人持反對意見，均同意本聲明書之內容，併此聲明。

豐藝電子股份有限公司



董事長：陳澄芳 簽章



總經理：陳澄芳 簽章



2. 委託會計師專業審查內部控制制度者，其會計師審查報告：無。

(十)最近年度及截至年報刊印日止公司及其內部人員依法被處罰、公司對其內部人員違反內部控制制度規定之處罰、主要缺失與改善情形:無此情事。

(十一)最近年度及截至年報刊印日止，股東會及董事會之重要決議：

1. 股東會重要決議事項及執行情形

日期	重要決議事項
108.06.14	<ol style="list-style-type: none"> 1. 承認一〇七年度盈餘分派案 執行情形:訂定除權(息)基準日為108/07/09,已於108/07/26完成發放盈餘分派 2. 通過公司章程修正案。 執行情形:已於108/07/09完成變更登記 3. 承認一〇七年度營業報告書及財務報表案 4. 改選本公司董事 執行情形:本公司已於改選結果公告公開資訊觀測站且於108/07/09完成變更登記 5. 通過修正本公司「取得或處分資產處理程序」案 執行情形:已於上傳更新公司網站(公司重要辦法) 6. 通過修正本公司「背書保證管理辦法」案。 執行情形:已於上傳更新公司網站(公司重要辦法) 7. 通過修正本公司「資金貸與他人管理辦法」案。 執行情形:已於上傳更新公司網站(公司重要辦法) 8. 通過修正本公司「從事衍生性商品交易處理程序」案。 執行情形:已於上傳更新公司網站(公司重要辦法) 9. 通過修正本公司「股東會議事規則」案。 執行情形:已於上傳更新公司網站(公司重要辦法) 10. 廢除本公司「董事及監察人選舉辦法」,並訂定「董事選舉辦法」案。 執行情形:已於上傳更新公司網站(公司重要辦法) 11. 解除新任董事競業禁止之限制案。

2. 董事會重要決議事項

日期	重要決議事項
108.03.21	<ol style="list-style-type: none"> 1. 通過本公司擬向金融機構申請授信額度案 2. 通過本公司107年度董監酬勞及員工酬勞案 3. 通過本公司107年度營業報告書、財務報表及合併財務報表案 4. 通過本公司107年度「內部控制聲明書」報告案 5. 通過本公司107年度盈餘分配案 6. 通過改選本公司董事案 7. 通過受理股東提案及提名、審查標準及作業流程相關事宜案 8. 通過提名三名獨立董事候選人案 9. 通過解除新任董事競業禁止之限制案 10. 通過修正本公司「取得或處分資產處理程序」案 11. 通過修正本公司「背書保證管理辦法」案 12. 通過修正本公司「資金貸與他人管理辦法」案 13. 通過修正本公司「從事衍生性商品交易處理程序」案 14. 通過廢除本公司「董事及監察人選舉辦法」,並訂定本公司「董事選舉辦法」案 15. 通過修正本公司「董事會議事規則」案 16. 通過修正本公司「股東會議事規則」案 17. 通過修正本公司「薪資報酬委員會組織章程」案 18. 通過召開本公司108年股東常會案 19. 通過本公司簽證會計師獨立性評估案

日期	重要決議事項
108.05.07	1. 通過本公司 108 年第一季度合併財務報表案 2. 通過訂定本公司「處理董事要求之標準作業程序」案
108.06.14	1. 推選本公司新任董事長 2. 通過本公司擬向金融機構申請授信額度案 3. 通過本公司現金股利 470,888,860 元發放日暨基準日案 4. 委任本公司「薪酬委員會」成員案 5. 委任本公司「審計委員會」成員案
108.08.12	1. 通過本公司擬向金融機構申請授信額度案 2. 通過本公司 108 年第二季度合併財務報表案
108.11.11	1. 通過本公司擬向金融機構申請授信額度案 2. 通過本公司 108 年第三季度合併財務報表案 3. 通過本公司會計師更換案
108.12.20	1. 本公司擬向金融機構申請授信額度案，提請討論。 2. 通過本公司 109 年度稽核計劃案 3. 通過本公司 109 年度營運計畫(109 年度預算)案 4. 通過 108 年度本公司經理人年終獎金發放案 5. 通過擬募集發行「國內第三次無擔保轉換公司債」乙案

(十二)最近年度及截至年報刊印日止，董事或監察人對董事會通過重要決議有不同意見且有紀錄或書面聲明者，其主要內容：無。

(十三)最近年度及截至年報刊印日止，與財務報告有關人士(包括董事長、總經理、會計主管、財務主管及內部稽核主管等)辭職解任情形之彙總：無。

四、會計師公費資訊

(一)會計師公費資訊資距表

會計師事務所名稱	會計師姓名		查核期間	備註
勤業眾信聯合會計師事務所	李麗鳳	謝明忠	107.07.01~108.09.30	
勤業眾信聯合會計師事務所	李麗鳳	翁博仁	108.10.01~108.12.31	

金額單位：新臺幣仟元

金額級距		公費項目	審計公費	非審計公費	合計
1	低於 2,000 仟元			✓	1,250
2	2,000 仟元 (含) ~4,000 仟元				
3	4,000 仟元 (含) ~6,000 仟元		✓		5,750
4	6,000 仟元 (含) ~8,000 仟元				
5	8,000 仟元 (含) ~10,000 仟元				
6	10,000 仟元 (含) 以上				

(二)給付簽證會計師、簽證會計師所屬事務所及其關係企業之非審計公費為審計公費之四分之一以上者，應揭露審計及非審計服務內容

會計師事務所名稱	會計師姓名	審計公費	非審計公費				會計師查核期間	備註	
			制度設計	工商登記	人力資源	其他			小計
勤業眾信聯合會計師事務所	李麗鳳、謝明忠	5,750				1,250	1,250	108/01/01	(註)
	李麗鳳、翁博仁							108/12/31	

註：非審計公費其他項：係提供移轉訂價研究分析150千元及稅務諮詢顧問服務1,100千元。

(三)更換會計師事務所且更換年度所支付之審計公費較更換前一年度之審計公費減少者，應揭露更換前後審計公費金額及原因：無此情形。

(四)審計公費較前一年度減少達百分之十五以上者，應揭露審計公費減少金額、比例及原因：無此情形。

六、更換會計師資訊：

1. 關於前任會計師

更換日期	108年11月11日董事會決議通過		
更換原因及說明	會計師事務所內部輪調		
說明係委任人或會計師終止或不接受委任	當事人	會計師	委任人
	情況		
	主動終止委任	不適用	不適用
	不再接受(繼續)委任	不適用	不適用
最新兩年內簽發無保留意見以外之查核報告書意見及原因	無		
與發行人有無不同意見	有		會計原則或實務
			財務報告之揭露
			查核範圍或步驟
			其他
	無	V	
	說明		
其他揭露事項(本準則第十條第六款第一目之四至第一目之七應加以揭露者)	無		

2. 關於繼任會計師

事務所名稱	勤業眾信會計師事務所
會計師姓名	李麗鳳、翁博仁
委任之日期	108年11月11日董事會決議通過
委任前就特定交易之會計處理方法或會計原則及對財務報告可能簽發之意見諮詢事項及結果	無
繼任會計師對前任會計師不同意見事項之書面意見	無

七、公司之董事長、總經理、負責財務或會計事務之經理人，最近一年內曾任職於簽證會計師所屬事務所或其關係企業者，應揭露其姓名、職稱及任職於簽證會計師所屬事務所或其關係企業之期間；無此情形。

八、最近年度及截至年報刊印日止，董事、監察人、經理人及持股比例超過百分之十之股東股權移轉及股權質押變動情形：

1. 董事、監察人、經理人及大股東股數變動情形

職稱	姓名	108 年度		109 年度截至 3 月 31 日止	
		持有股數增 (減)數	質押股數增 (減)數	持有股數增 (減)數	質押股數增 (減)數
董事	陳澄芳	-	-	-	-
董事	胡秋江	-	-	-	-
董事	杜懷琪	-	-	-	-
董事	創豐投資代表 人：朱明珍	40,000	-	-	-
董事	胡秋江	-	-	-	-
董事	郭江龍	-	-	-	-
董事	黃修明	-	-	-	-
監察人	宋曼麗	-	-	-	-
監察人	尤雪萍	-	-	-	-
資深執行 副總	陳勁宏	-	-	-	-
資深副總 經理	謝金龍	-	-	-	-
副總經理	鄧富隆	-	-	-	-
副總經理	張文信	-	-	-	-
財務主管	吳麗雪	(12,000)	-	-	-
會計主管	邱慧玲	-	-	-	-

2. 股權移轉資訊：無。

3. 股權質押資訊：無。

九、持股比例占前十名之股東，其相互間之關係資料：

109年04月16日

姓名	本人持有股份		配偶、未成年子女持有股份		利用他人名義合計持有股份		前十大股東相互間具有關係人或為配偶、二親等以內之親屬關係者，其名稱或姓名及關係。		備註
	股數	持股比例	股數	持股比例	股數	持股比例	名稱	關係	
陳澄芳	8,717,851	4.87%	3,385,088	1.89%			創豐投資 杜懷琪	負責人 夫妻	
宋曼麗	4,411,354	2.46%							
創豐投資股份有限公司 代表人：陳澄芳	3,694,901	2.06%					陳澄芳	負責人	
	8,717,851	4.87%	3,385,088	1.89%			創豐投資 杜懷琪	負責人 夫妻	
杜懷琪	3,385,088	1.89%	8,717,851	4.87%	609,000	0.34%	陳澄芳	夫妻	
胡秋江	2,248,949	1.26%	1,505,036	0.84%					
宋一林	1,820,000	1.02%					宋一林	父	
宋乃可	1,807,688	1.01%					宋乃可	子	
陳倍齡	1,793,175	1.00%							
劉英達	1,681,670	0.94%							
吳互晃	1,640,000	0.92%							

十、公司、公司董事、監察人、經理人及公司直接或間接控制之事業對同一轉投資事業之持股數、並合併計算綜合持股比例：

108年12月31日單位：股；%

轉投資事業 (註1)	本公司投資		董事、監察人、經理人及直接或間接控制事業之投資		綜合投資	
	股數	持股比例(%)	股數	持股比例(%)	股數	持股比例(%)
PROMATE INTERNATIONAL CO., LIMITED(註)	12,360,000	100.00	-	-	12,360,000	100.00
勁豐電子(股)公司(註)	25,328,000	66.21	-	-	25,328,000	66.21
HAPPY ON SUPPLY CHAINMANGEMENT LTD.(註)	3,000,000	100.00	-	-	3,000,000	100.00
PROMATE ELECTRONICS COMPANY USA(註)	20,000	100.00	-	-	20,000	100.00
嘉合豐電子(深圳)有限公司	-	100.00	-	-	-	100.00
豐藝電子(上海)有限公司	-	100.00	-	-	-	100.00

註：係公司採用權益法之投資。

肆、募資情形

一、資本及股本

(一)股本來源

1. 股份種類

109年3月31日；單位：股

股份種類	核定股本			備註
	流通在外股份	未發行股份	合計	
記名式普通股	179,045,194 (已上市)	70,954,806	250,000,000	

2. 股本形成經過

單位：新台幣元；股

年月	發行價格	核定股本		實收股本		備註		
		股數	金額	股數	金額	股本來源	以現金以外之財產抵充股款者	其他
75年5月	壹萬	600	6,000,000	600	6,000,000	現金設立	無	—
77年11月	壹萬	1,600	16,000,000	1,600	16,000,000	現金增資	無	—
81年9月	壹萬	2,800	28,000,000	2,800	28,000,000	現金增資	無	—
84年10月	10元	5,600,000	56,000,000	5,600,000	56,000,000	合併增資	無	—
86年12月	10元	8,000,000	80,000,000	8,000,000	80,000,000	現金增資	無	—
87年6月	10元	10,000,000	100,000,000	10,000,000	100,000,000	現金增資、盈餘轉增資	無	—
88年9月	10元	30,000,000	300,000,000	15,000,000	150,000,000	現金增資 盈餘轉增資	無	—
89年6月	18元 10元	30,000,000	300,000,000	23,500,000	235,000,000	現金增資 盈餘轉增資	無	—
90年7月	10元	30,800,000	308,000,000	30,200,000	302,000,000	盈餘轉增資	無	—
91年7月	10元	110,000,000	1,100,000,000	41,200,000	412,000,000	盈餘轉增資	無	—
92年2月	40元	110,000,000	1,100,000,000	46,375,000	463,750,000	現金增資	無	—

年月	核定股本		實收股本		備註		
	股數	金額	股數	金額	股本來源	以現金以外之財產抵充股款者	其他
92年6月	110,000,000	1,100,000,000	60,062,675	600,626,750	盈餘暨資本公積轉增資	無	—
93年7月	110,000,000	1,100,000,000	77,194,850	771,948,500	盈餘轉增資	無	—
93年11月	110,000,000	1,100,000,000	77,703,850	777,038,500	員工認股權換發新股	無	—
94年1月	110,000,000	1,100,000,000	77,882,850	778,828,500	員工認股權換發新股	無	—
94年5月	110,000,000	1,100,000,000	78,142,538	781,425,380	員工認股權換發新股/可轉換公司債轉換普通股	無	—
94年8月	110,000,000	1,100,000,000	95,621,932	956,219,320	員工認股權換發新股/可轉換公司債轉換普通股/ 盈餘暨資本公積轉增資	無	—
94年11月	110,000,000	1,100,000,000	98,929,068	989,290,680	員工認股權換發新股/可轉換公司債轉換普通股	無	—
95年3月	200,000,000	2,000,000,000	99,073,896	990,738,960	員工認股權換發新股/可轉換公司債轉換普通股	無	—
95年12月	200,000,000	2,000,000,000	119,041仟股	1,190,409仟元	員工認股權換發新股/可轉換公司債轉換普通股	無	—
96年3月	200,000,000	2,000,000,000	125,852仟股	1,258,524仟元	員工認股權換發新股/可轉換公司債轉換普通股/ 現金增資	無	—
96年10月	200,000,000	2,000,000,000	164,041仟股	1,640,411仟元	盈餘暨資本公積轉增資/員工認股權換發新股/可 轉換公司債轉換普通股	無	—
96年12月	200,000,000	2,000,000,000	168,281仟股	1,682,812仟元	員工認股權換發新股/可轉換公司債轉換普通股	無	—
97年	200,000,000	2,000,000,000	181,409仟股	1,814,091仟元	盈餘暨資本公積轉增資/可轉換公司債轉換普通股	無	—
98年	250,000,000	2,500,000,000	182,317仟股	1,823,171仟元	可轉換公司債轉換普通股	無	—
100年	250,000,000	2,500,000,000	181,810仟股	1,818,102仟元	註銷買回普通股	無	—
101年	250,000,000	2,500,000,000	179,045仟股	1,790,451仟元	註銷買回普通股	無	—

註：本公司於95.3.1召開臨時股東會修改章程，提高額定資本額為20億元。

註1：經財政部證券暨期貨管理委員會89年6月20日證期會(89)台財證(一)第50726號函核准。

註2：經財政部證券暨期貨管理委員會90年7月2日證期會(90)台財證(一)第142196號函核准。

註3：經財政部證券暨期貨管理委員會91年6月13日證期會(91)台財證(一)第0910132187號函核准。

註4：經財政部證券暨期貨管理委員會91年11月26日證期會(91)台財證(一)第0910154527號函核准。

註5：經財政部證券暨期貨管理委員會92年6月11日證期會(92)台財證(一)第0920125694號函核准。

註6：經行政院金融監督管理委員會93年7月14日金管證(一)第0930131408號函核准。

- 註 7：經經濟部 93 年 11 月 9 日經授商字第 09301208080 號函核准。
- 註 8：經經濟部 94 年 1 月 26 日經授商字第 09401015760 號函核准。
- 註 9：經經濟部 94 年 5 月 3 日經授商字第 09401073410 號函核准。
- 註 10：經經濟部 94 年 8 月 26 日經授商字第 09401168320 號函核准。
- 註 11：經經濟部 94 年 11 月 2 日經授商字第 09401219600 號函核准。
- 註 12：經經濟部 95 年 3 月 27 日經授商字第 09501052320 號函核准。
- 註 13：經經濟部九十六年四月二十三日經授商字第 09601081980 號函核准。
- 註 14：經經濟部九十六年十月一日經授商字第 09601231670 號函核准。
- 註 15：經經濟部九十六年十二月三日經授商字第 09601296060 號函核准。
- 註 16：經經濟部九十七年二月一日經授商字第 09701028720 號函核准。
- 註 17：經經濟部九十七年五月十五日經授商字第 09701113220 號函核准。
- 註 18：經經濟部九十七年八月十三日經授商字第 09701202430 號函核准。
- 註 19：經經濟部九十九年一月二十二日經授商字第 09901014070 號函核准。
- 註 19：經證交所一〇〇年七月十八日臺證上字第 10000237711 號函核准。
- 註 20：經經濟部一〇一年七月十一日經授商字第 10101137610 號函核准。

(二)股東結構

109年4月16日；單位：股

股東結構 數量	政府 機構	金融 機構	其他 法人	個人	外國機構 及外人	合計
人 數	-	-	128	27,588	62	27,778
持有股數	-	-	11,302,022	159,146,524	8,596,648	179,045,194
持股比例	-	-	6.31	88.89	4.80	100.00

(三)股權分散情形

109年4月16日；單位：股

持股分級	股東人數	持有股數	持股比例%
1~999	11,612	511,366	0.29
1,000~5,000	11,639	25,129,093	14.04
5,001~10,000	2,291	17,752,890	9.92
10,001~15,000	750	9,544,984	5.33
15,001~20,000	382	7,005,949	3.91
20,001~30,000	444	11,114,206	6.21
30,001~40,000	191	6,685,206	3.73
40,001~50,000	117	5,367,325	3
50,001~100,000	186	12,823,156	7.16
100,001~200,000	83	11,730,216	6.55
200,001~400,000	34	9,568,792	5.34
400,001~600,000	14	7,216,555	4.03
600,001~800,000	10	7,289,460	4.07
800,001~1,000,000	5	4,346,749	2.43
1,000,001 以上	20	42,959,247	23.99
合 計	27,778	179,045,194	100

(四)主要股東名單：列明股權比例達百分之五以上之股東或股權比例占前十名之股東名稱

109年4月16日

主要股東名稱	股份	持有股數(股)	持股比例
陳澄芳		8,717,851	4.87%
宋曼麗		4,411,354	2.46%
創豐投資股份有限公司		3,694,901	2.06%
杜懷琪		3,385,088	1.89%
胡秋江		2,248,949	1.26%
宋一林		1,820,000	1.02%
宋乃可		1,807,688	1.01%
陳倍齡		1,793,175	1.00%
劉英達		1,681,670	0.94%
吳互晃		1,640,000	0.92%

(五)最近二年度每股市價、淨值、盈餘、股利及相關資料

單位：仟股；新台幣元

項目	年度		107年 (106年分配)	108年 (107年分配)	109年度截至 3月31日(註9)
	每股市價 (註1)	最高		30	36.40
最低		26.85	28.30	25.80	
平均		28.39	32.95	32.80	
每股淨值 (註2)	分配前		20.62	20.62	21.30
	分配後		17.99	註8	-
每股盈餘 (註3)	加權平均股數		179,045	179,045	179,045
	每股盈餘 (註3)	追溯調整前	2.92	2.62	0.77
		追溯調整後	2.92	2.62	-
每股股利	現金股利		2.60	註8	-
	無償配股	盈餘配股	-	註8	-
		資本公積配股	-	註8	-
	累積未付股利(註4)		-	-	-
投資報酬分析	本益比(註5)		9.72	註8	-
	本利比(註6)		10.92	註8	-
	現金股利殖利率(註7)		9.16%	註8	-

註1：列示各年度最高及最低市價，並按各年度成交值與成交量計算各年度平均市價。

註2：以年底已發行之股數為準並依據次年度股東會決議分配之情形填列。

註3：如有因無償配股等情形而須追溯調整者，應列示調整前及調整後之每股盈餘。

註4：權益證券發行條件如有規定當年度未發放之股利得累積至有盈餘年度發放者，應分別揭露截至當年度止累積未付之股利。

註5：本益比＝當年度每股平均收盤價／每股盈餘。

註6：本利比＝當年度每股平均收盤價／每股現金股利。

註7：現金股利殖利率＝每股現金股利／當年度每股平均收盤價。

註8：一〇八年度盈餘分派案尚待股東常會討論，故未揭示調整後之資訊。

註9：每股淨值、每股盈餘應填列截至年報刊印日止最近一季經會計師查核(核閱)之資料。

(六)公司股利政策及執行狀況

1. 公司章程所訂之股利政策

本公司依公司法及公司章程規定，年度總決算如有盈餘，應先提繳稅款，彌補以往年度虧損，次就其餘額提撥10%為法定盈餘公積，並依法令規定提列及迴轉特別盈餘公積後，如尚有餘額，連同累積未分配盈餘，由董事會擬訂分配議案，由股東會決議分配之。本公司考量公司所處環境及成長階段，因應未來資金需求及長期財務規畫，並滿足股東對現金流入之需求，股東股息紅利得以現金或股票方式分派，其中現金股利之比例不得低於股利總數之百分之二十。

2. 本次股東會擬議股利分配之情形

本公司 108 年度盈餘分配案，業經 109 年 3 月 17 日董事會決議通過，擬配發股東現金股利 408,223 仟元(每股配發 2.28 元)，待股東會決議。

(七)本年度擬議之無償配股對公司營業績效及每股盈餘之影響：無。

(八)員工、董事及監察人酬勞：

1. 公司章程所載員工分紅及董事、監察人酬勞之成數或範圍

依公司法 235-1 條規定，公司於 104 年 12 月 16 日臨時股東會通過公司章程修訂，公司年度如有獲利，應提撥 7.5%~10% 為員工酬勞，董監事酬勞不高於 3%。但公司尚有累積虧損時，應預先保留彌補數額。

2. 本期估列員工、董事及監察人酬勞金額之估列基礎、以股票分派之員工酬勞之股數計算基礎及實際配發金額若與估列數有差異時之會計處理：

本本公司 108 年 12 月 31 日估列員工酬勞及董監酬勞分別為 45,700 仟元及 9,200 仟元，年度終了後，年度財務報告通過發布日前經董事會決議之發放金額有重大變動時，該變動調整原提列年度費用，年度財務報告通過發布日後若金額仍有變動，則依會計估計變動處理，於次一年度調整入帳。

3. 董事會通過分派酬勞情形：

(1) 以現金或股票分派之員工酬勞及董事、監察人酬勞金額。若與認列費用年度估列金額有差異，應揭露差異數、原因及處理情形：

本公司董事會決議之 108 年度員工酬勞及董監事酬勞分別為新台幣 45,700 仟元及 9,900 仟元，與 108 年度財務報告認列之員工酬勞及董監事酬勞差異，調整為 108 年度之損益。

(2) 以股票分派之員工酬勞金額占本期稅後純益及員工酬勞總額合計數之比例：
無此情形。

4. 前一年度員工、董事及監察人酬勞之實際分派情形(包括分派股數、金額及股價)、其與認列員工、董事及監察人酬勞有差異者並應敘明差異數、原因及處理情形：

本公司經董事會決議之 107 年度員工及董監酬勞分別為新台幣 54,200 仟元及 10,800 仟元與 107 年度財務報告認列之員工、董事及監察人酬勞無差異。

(九)至年報刊印日止公司申請買回本公司股份情形：

買回期次	96 第 1 次 (期)	96 第 2 次 (期)	97 第 1 次 (期)	97 第 2 次 (期)
買回目的	轉讓股份予員工	轉讓股份予員工	轉讓股份予員工	轉讓股份予員工
買回期間	96/8/30~96/9/30	96/12/24~97/2/20	97/09/10~97/11/07	97/11/18~98/01/16
買回區間價格	34.5~50	25~49	15~25	10~18.8
已買回股份種類及數量	100,000 普通股	407,000 普通股	1,732,000 普通股	1,033,000 普通股
已買回股份金額	3,937,000	12,269,300	23,254,550	10,010,160
已辦理銷除及轉讓之股份數量	-	-	-	-
累積持有本公司股份數量	100,000	507,000	2,239,000	3,272,000
累積持有本公司股份數量占已發行股份總數比率 (%)	0.07	0.24	0.95	0.57

註：本公司上述買回公司股份總數為 3,272,000 股，均已依法辦理註銷完成。

二、公司債(含海外公司債)辦理情形：不適用。

- 三、特別股辦理情形：不適用。
- 四、參與發行海外存託憑證之辦理情形：不適用。
- 五、員工認股權憑證辦理情形：不適用。
- 六、限制員工新股權利辦理情形：不適用。
- 七、併購辦理情形：不適用。
- 八、受讓他公司股份發行新股辦理情形：不適用。
- 九、資金運用計劃執行情形：不適用。

伍、營運概況

一、業務內容

(一)業務範圍

(1)所營業務主要業務內容:

- 1.機械設備製造業
- 2.事務機器製造業
- 3.電子零組件製造業
- 4.電腦及其週邊設備製造業
- 5.電器及視聽電子產品製造業
- 6.光學儀器製造業
- 7.鐘錶製造業
- 8.玩具製造業
- 9.電腦設備安裝業
- 10.五金批發業
- 11.文教、樂器、育樂用品批發業
- 12.鐘錶批發業
- 13.機械批發業
- 14.電器批發業
- 15.精密儀器批發業
- 16.電腦及事務性機器設備批發業
- 17.資訊軟體零售業
- 18.電子材料批發業
- 19.五金零售業
- 20.文教、樂器、育樂用品零售業
- 21.鐘錶零售業
- 22.電器零售業
- 23.電腦及事務性機器設備零售業
- 24.精密儀器零售業
- 25.機械器具零售業
- 26.資訊軟體零售業
- 27.電子材料零售業
- 28.電信管制射頻器材輸入
- 29.資訊軟體服務業
- 30.資訊處理服務業
- 31.一般廣告服務業
- 32.除許可業務外，得經營法令非禁止或限制之業務

(2)營業比重：本合併公司 108 年度各類主要產品所佔營業比重，如下：

單位:新台幣仟元

項目	營業收入	營業比重
特定應用暨液晶面板相關產品	5,691,575	24.94
線性/分散式元件	9,466,496	41.48
應用晶片	4,437,361	19.44
影像處理 IC	1,694,430	7.42
其他(註)	1,534,410	6.72
合計	22,824,272	100.00

註：含微電腦控制器、LED 及記憶體等代理產品均併入其他項中

(3)公司目前之商品及服務項目：

- ①特定應用 IC 代理
- ②液晶顯示面板代理
- ③微電腦控制器代理
- ④影像處理 IC 代理
- ⑤線性/分散式元件代理
- ⑥嵌入式液晶模組產品代理
- ⑦其他電子元件代理

(4)計劃開發之新商品、服務

隨著產業環境的快速變遷，本公司預計開發之新商品，包括工業應用、車用電子、無線網通、類比 IC 及消費性電子零組件等利基型產品。

(二)產業概況

(1)產業之現況及發展：

在全球總體經濟部分：國際貨幣基金組織（IMF）在 2020 年 1 月 20 日公布世界經濟展望，將 2020 年全球經濟成長從 3.4% 下修至 3.3%，但高於 2019 年的 2.9%。印度等新興市場經濟放緩超出預期、貿易緊張以及氣候衝擊等因素，使得全球經濟雖已觸底止跌、但還未見反彈。IMF 認為還未到轉折點，全球成長仍然疲軟。2020 年初中東地緣政治緊張升高，以及在澳洲以及部分非洲看到氣候衝擊可能造成的巨大後果。IMF 將 2021 年的全球 GDP 成長預測從 3.6% 下調至 3.4%。

IMF 上調中國 2020 年經濟成長率 6.0%，主因美中貿易協議縮減或撤銷部分關稅。中國承諾 2 年內加購 2,000 億美元美國產品與服務，並未使美國經濟成長往上調整，反而遭 IMF 下調至僅成長 2.0%，主要是因為 2017 年以來的美國減稅，及貨幣寬鬆等措施效應影響。另外，歐元區經濟成長也下修至 1.3%，主要是因為德國製造業緊縮，以及西班牙內需不振等因素。

根據 WSTS 統計，19Q4 全球半導體市場銷售值 1,083 億美元，較上季(19Q3)成長 0.9%，較 2018 年同期(18Q4) 衰退 5.5%；銷售量達 2,372 億個，較上季(19Q3)衰退 1.6%，較 2018 年同期(18Q4) 衰退 4.0%；ASP 為 0.457 美元，較上季(19Q3) 成長 2.5%，較 2018

年同期(18Q4)衰退 1.6%。

19Q4 美國半導體市場銷售值達 225 億美元，較上季(19Q3)成長 11.2%，較 2018 年同期(18Q4)衰退 10.8%；日本半導體市場銷售值達 91 億美元，較上季(19Q3)衰退 2.6%，較 2018 年同期(18Q4)衰退 8.3%；歐洲半導體市場銷售值達 96 億美元，較上季(19Q3)衰退 4.7%，較 2018 年同期(18Q4)衰退 7.6%；亞洲區半導體市場銷售值達 671 億美元，較上季(19Q3)衰退 0.9%，較 2018 年同期(18Q4)衰退 2.9%。其中，中國大陸市場 384 億美元，較上季(19Q3)成長 1.4%，較 2018 年同期(18Q4)成長 0.8%。

SEMI（國際半導體產業協會）發表年度半導體設備預測報告，指出預估 2019 年全球半導體製造設備銷售金額將達 576 億美元，較去年 644 億美元的歷史高點下滑 10.5%，然 2020 年可望逐漸回溫，並於 2021 年再創歷史新高。

2020 年全球半導體設備銷售預期成長 5.5%，達 608 億美元；此成長態勢可望延續至 2021 年，創下 668 億美元的歷史新高。SEMI 指出，此成長動能主要來自前段製造商投資 10 奈米以下先進製程設備，其中更以晶圓代工業者與邏輯晶片製造業者投資占最大宗。

綜觀 2019 年，台灣擠下韓國成為全球最大的半導體設備市場，成長率達 53.3%，北美的成長率居次，達 33.6%。中國連續第二年排名第二市場，韓國則因縮減資本支出將下滑至第三。除了台灣與北美外，調查涵蓋的所有地區皆呈萎縮趨勢。

SEMI 預期半導體設備市場將於 2020 年回溫，其成長動能包括，先進的邏輯製程與晶圓代工、中國推出新工程，記憶體亦有小幅貢獻。依地區來看，台灣將維持全球第一大設備市場的寶座，銷售金額將達 154 億美元，中國以 149 億美元居次，韓國則以 103 億美元排名第三。

展望 2021 年，所有設備領域預計全面成長，記憶體支出回升力道將轉強。中國預期以 160 億美元的銷售金額，躍升至全球第一大設備市場，其次為韓國與台灣。

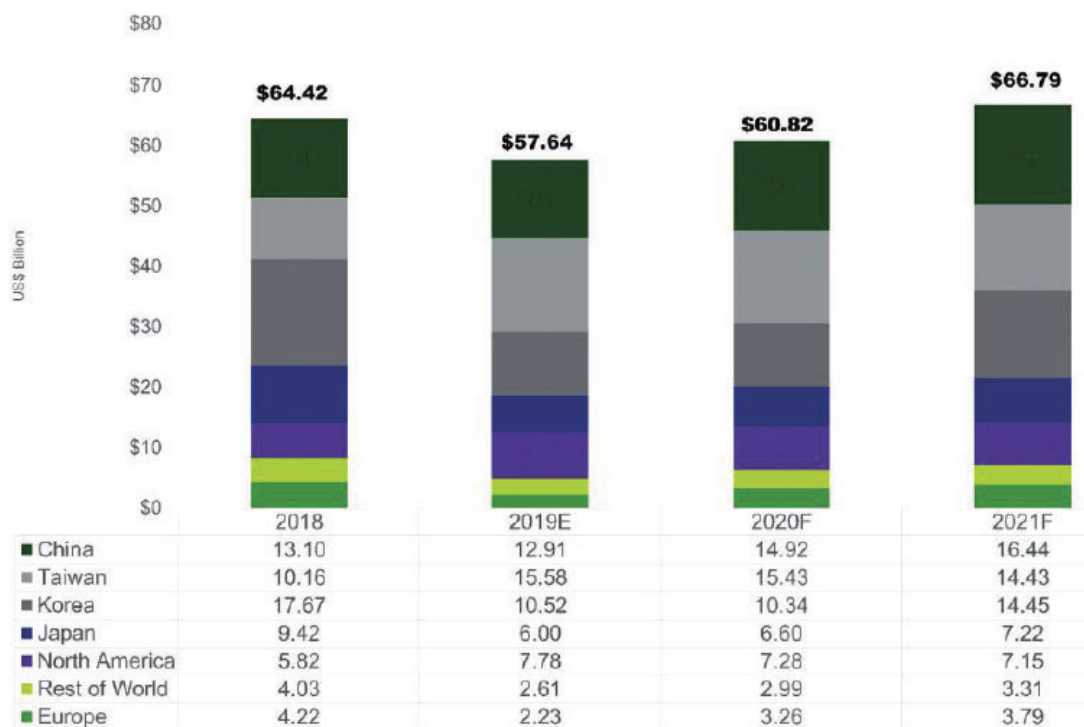

資料來源：SEMI

圖 1、2018 ~ 2021 年半導體設備銷售金額預估

國際市調機構 Gartner 在 2019 年第三季，預估全球半導體市場規模在 2019 年可達到 4,200 億美元規模，年度下滑 11.6%；並預測 2020 年將轉為正成長 10.7%，推升全球半導體市場規模達到 4,650 億美元。Gartner 在 2019 年 12 月更新全球半導體市場數據，小幅修正 2019 年第三季預估的數據，更新為 2019 年全球半導體市場規模為 4,183 億美元，年度下滑 11.9%；2020 年轉為正成長 12.5%，全球半導體市場規模為 4,707 億美元。隨著全球半導體市場持續向上成長，Gartner 預測在 2023 年，全球半導體市場將可達到歷史高峰，全球半導體市場規模達到 5,561 億美元。

以上全球半導體市場預測之時間點為 2019 年 12 月，然而在 2020 年 1 月份，全球爆發 COVID-19 肺炎疫情影響，中國大陸地區實施部份區域的封城措施，以及隔離管理 14 天等相關防疫措施，使得中國大陸地區之工廠作業有所停滯，衝擊許多產業在中國大陸工廠的生產。Gartner 在 2020 年 2 月份也針對 COVID-19 疫情對於全球半導體產業之衝擊影響，做出了初步的修正預測。Gartner 以 COVID-19 疫情僅衝擊 2020 年第一季度之情境，預測在 2020 年第二季，將會逐步恢復正常生產。

作業，並在第二季與第三季的季度營收將會有強勁成長，但仍無法回補在第一季度所造成的損失。Gartner 修正 2020 年全球半導體市場年度成長幅度為 9.9%，較 2019 年底預測數據下修了 2.6% 幅度，2020 年全球半導體市場規模下修為 4,599 億美元規模。

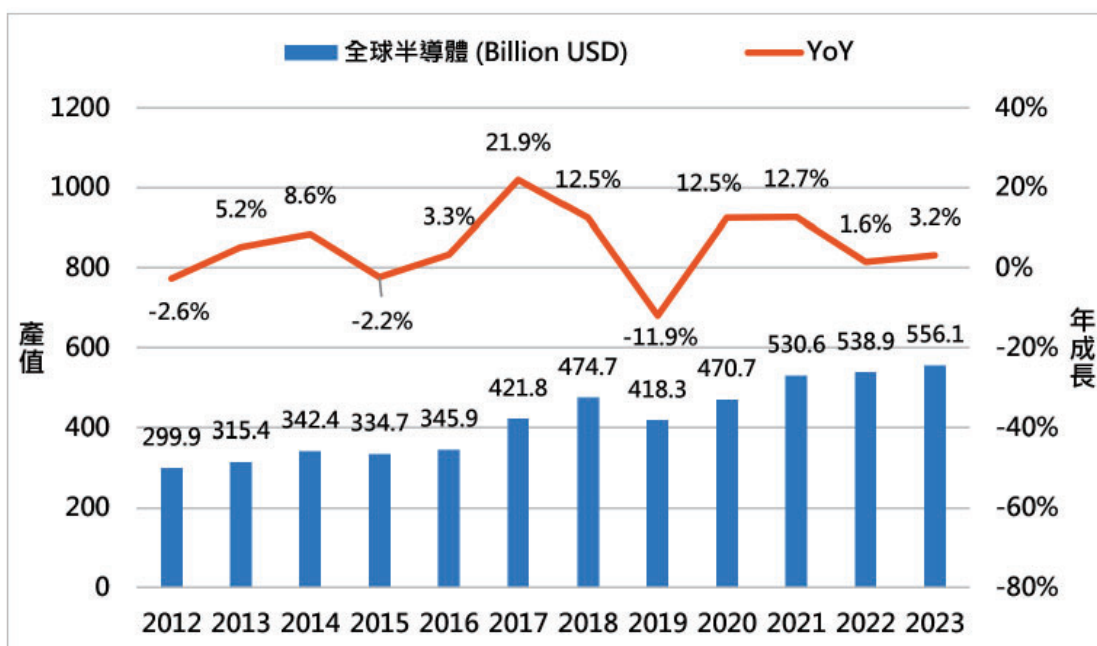

資料來源：Gartner

圖 2、Gartner 統計與預測全球半導體產業成長趨勢

工研院產科國際所統計 2019 年第四季(19Q4)台灣整體 IC 產業產值(含 IC 設計、IC 製造、IC 封裝、IC 測試)達新台幣 7,543 億元，較上季(19Q3)成長 4.5%，較 2018 年同期(18Q4)成長 9.8%。

其中 IC 設計業產值為新台幣 1,891 億元，較上季(19Q3)成長 1.7%，較 2018 年同期(18Q4)成長 15.1%；IC 製造業為新台幣 4,262 億元，較上季(19Q3)成長 5.9%，較 2018 年同期(18Q4)成長 8.3%，其中晶圓代工為新台幣 3,850 億元，較上季(19Q3)成長 8.1%，較 2018 年同期(18Q4)成長 10.1%，記憶體與其他製造為新台幣 412 億元，較上季(19Q3)衰退 11.4%，較 2018 年同期(18Q4)衰退 6.4%；IC 封裝業為新台幣 965 億元，較上季(19Q3)成長 3.2%，較 2018 年同期(18Q4)成長 8.4%；IC 測試業為新台幣 425 億元，較上季(19Q3)成長 7.3%，較 2018 年同期(18Q4)成長 6.3%。

2019 年第四季台灣 IC 製造業，總產值為新臺幣 4,262 億元，相較 2019 年第三季成長 5.9%。晶圓代工產業方面：第四季持續由智慧型手機、高效能運算(High Performance Computing；HPC)、5G、IoT 等晶片需求持續推升拉高產值，其中由於高階產品對先進製程需求在第四季仍然強勁，帶動 7 奈米產出比例明顯成長。另外，包括 55/65 奈米及 80/90 奈米 TDDI 面板驅動 IC、40 奈米及 28 奈米 OLED 面板驅動 IC 均呈現放量的態勢，帶動第四季訂單亦同步增加。在特殊製程部分，面板及 5G 相關電源管理 IC、搭載 3D 感測功能 ToF(Time of Flight)及光學指紋辨識的 CIS(CMOS Image Sensor)元件訂單增加，讓 8 吋廠產能亦呈現榮景。在需求量增加的情況下，我國 2019 年第四季晶圓代工產值上升至新臺幣 3,850 億元，較上一季提升 8.1%。

表 1、2019 年台灣 IC 產業產值統計結果

億新台幣	19Q1	季成長	年成長	19Q2	季成長	年成長	19Q3	季成長	年成長	19Q4	季成長	年成長	2019 年	年成長
IC 產業產值	5,643	-17.9%	-6.4%	6,253	10.8%	-2.0%	7,217	15.4%	4.4%	7,543	4.5%	9.8%	26,656	1.7%
IC 設計業	1,478	-10.0%	7.7%	1,699	15.0%	4.7%	1,860	9.5%	4.7%	1,891	1.7%	15.1%	6,928	8.0%
IC 製造業	3,069	-22.0%	-14.1%	3,364	9.6%	-4.7%	4,026	19.7%	5.5%	4,262	5.9%	8.3%	14,721	-0.9%
晶圓代工	2,724	-22.1%	-12.2%	2,990	9.8%	0.1%	3,561	19.1%	9.1%	3,850	8.1%	10.1%	13,125	2.1%
記憶體與其他製造	345	-21.6%	-26.4%	374	8.4%	-31.1%	465	24.3%	-15.9%	412	-11.4%	-6.4%	1,596	-20.4%
IC 封裝業	753	-15.4%	-0.3%	810	7.6%	-6.9%	935	15.4%	0.5%	965	3.2%	8.4%	3,463	0.5%
IC 測試業	343	-14.3%	3.3%	380	10.8%	5.6%	396	4.2%	0.8%	425	7.3%	6.3%	1,544	4.0%
IC 產品產值	1,823	-12.5%	-1.0%	2,073	13.7%	-4.2%	2,325	12.2%	-0.2%	2,303	-0.9%	10.6%	8,524	1.3%
全球半導體市場 (億美元)及成長率 (%)	-	-	-	-	-	-	-	-	-	-	-	-	4,121	-12.1%

資料來源：工研院產科國際所

(2) 產業上、中、下游之關聯性

本公司之主要營業項目為電子零組件之經銷代理。該行業係為連繫國內外上游電子零組件製造商與下游電腦、資訊、通訊、光電、工業電子、國防太空、運輸用電子等製造商之橋樑，管理眾多產品項目，因此，維持通路貨暢其流，為經營良窳之關鍵。對上游製造商言，可為其建構一完整綿密之銷售通路網，並節省其管銷費用；對下游製造商言，可快速提供其所需之電子零組件及應用工程技術支援，減少其研發費用並有效降低庫存成本。故代理經銷商與上、下游廠商間形成一緊密之事業共同體，彼此共存共榮，將不再只是單純的買賣關係，而是透過其通路優勢，有效提供整體產業之運作效率。茲就該行業之上、中、下游關聯圖如下所示：

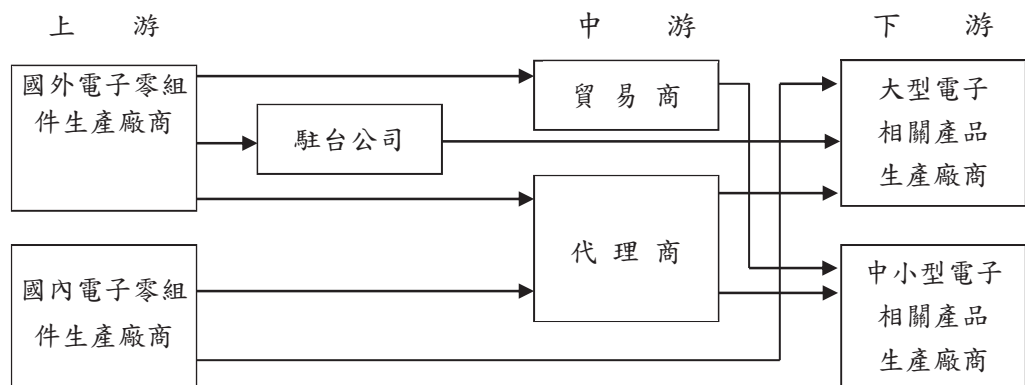

(3) 產品未來發展趨勢

2020 年 CES 消費性電子展於美國拉斯維加斯 1 月初盛大開展，隨著 5G 網路的進展以及人工智慧(AI)的創新應用，連網智慧的動態將迅速成長，推動消費科技產業持續前進，進一步提升消費者的體驗。AI 將逐漸走向消費化，落實於更多終端裝置，連網技術和感測器幾乎已經被整合至市場上的每個裝置，例如無線耳機、健康與健身裝置、智慧

音箱、智慧家庭…等產品中。

5G 連網和 AI 裝置的迅速普及，將進一步推動消費科技產業的營收成長。在 CES 2020 展中看到 5G 連網和 AI 的最新進展，從數位醫療到無人駕駛車和智慧家庭，這些關鍵技術可以讓我們未來的生活變得更美好。

從產品面來看未來半導體元件發展趨勢將朝向 AI 整合 IoT 的道路前進，對於晶片的規格需求，除了元件微小化外，高速運算與傳輸、多重元件異質整合、低功耗等特性，更是未來在產品與製程設計上需考量的課題。AI+IoT 將提升物聯網功能與普及性，未來 IoT 時代的晶片技術關鍵將是透過 AI 機能整合，來提升運算力和運算量，強化裝置間互聯與學習判斷的機能。IoT 時代的晶片未來應用預計以車用為大宗，其次為家用、工業用產品，朝向全新的方向擴大市場。

CTA 預估 2020 年 300 種以上在美銷售的消費性科技產品與服務，銷售額可達 4,220 億美元，比 2019 年成長 4%。



資料來源：工研院產科國際所

圖 4、CTA 公佈 2020 美國消費性電子展望-市場規模大

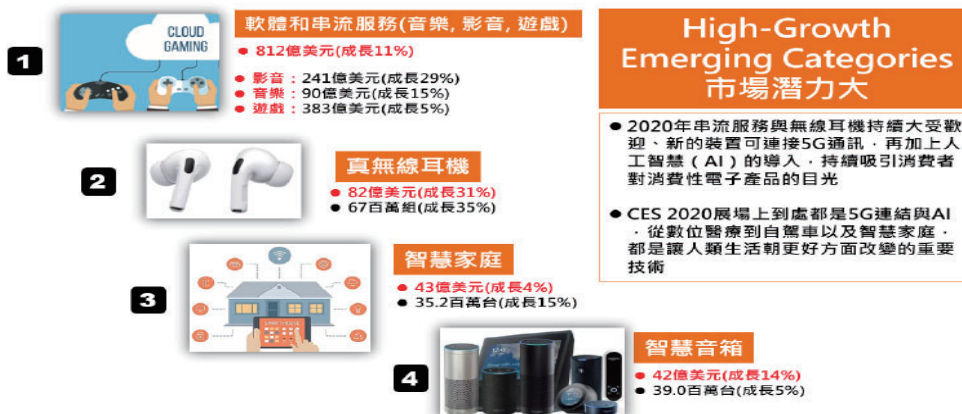

資料來源：工研院產科國際所

圖 5、CTA 公佈 2020 美國消費性電子展望-市場潛力大

(三)技術及研發概況

(1)所營業務之技術層次、研究發展及開發成功之技術與產品

專業電子零組件代理經銷商之永續經營，在於滿足客戶需求並掌握市場脈動，為因應電子資訊科技日新月異及產品更迭週期快速，本公司於 75 年即於各零件產品事業處各營業部門設置產品應用工程師（FAE），提供客戶專業技術支援服務及產品完整解決方案，協助客戶縮短產品上市時程及節省研發費用，藉此提昇服務品質，進而強化與客戶、供應商之合作關係。84 年配合產品線於營二部設置「MCU 軟體研發工程師」，專責 MCU 產品軟體設計，以提供客戶產品加值服務。由於本公司研發實力日漸成熟，遂於 88 年成立模組產品事業處，其所屬之「研發部」，正式朝研發設計領域發展。90 年度起本公司將研發團隊整合為一獨立部門，93 年度更積極調整研發部門，增設光學部門，致力於整合其現有產品線及研發技術能力，與原廠共同研發衍生相關應用產品；並於 94 年開始進行有關製造工廠之相關品質認證，截至 96 年研發部下除資料中心及測試課外已有光學、機構、系統軟體、應用軟體及硬體等諸單位，目前公司客戶多集中在 NB、PC、網通、工業電腦及特定應用領域為主，針對各項電子消費產品均能提供完善的解決方案以符合客戶新產品上市的需求。

(2)研究發展人員與其學經歷

截至 109 年 3 月 31 日止，本公司產品應用工程師共計 24 位，專責提供客戶技術支援服務。

單位：人；年

年度	項目 研 發 工 程 師	學 歷 分 析			平 均 年 資
		碩 士	大 專 以 上	高 中 以 下	
107 年	21	0	100%	0	8.56
108 年	24	0	100%	0	8.45
109 年 3 月 31 日	22	0	100%	0	9.38

(3)最近年度及截至年報刊印日止投入之研發費用

單位：新台幣仟元

項 目	107 年	108 年	109 年截至 3 月 31 日止
研發費用	83,786	86,313	21,127
營業收入	19,712,236	22,824,272	5,573,301
研發費用佔營業 總額比率(%)	0.43	0.38	0.38

本合併公司最近年度之研發費用分別為 86,313 仟元及 83,786 仟元，主要項目為人員薪資及實驗設備之支出。本公司為期營運規模的擴展，持續積極吸收優秀人才，加強其整合現有產品線之技術能力，以開發自有模組產品，進而提升公司整體之附加價值。

(四)長、短期業務發展計劃

(1)短期計劃

A.持續尋求利基產品之代理銷售

不斷找尋具利基產品之代理銷售為公司向來之政策，為求公司營運成長穩健及增添未來發展動力，在當前資訊電子產品推出快速，且生命週期亦相當短暫的特性，本公司在尋求新代理機會上係充分授權各部門副總，以能更貼近客戶及市場需求脈動，同時，本公司借由多年技術、銷售經驗的累積，加上對產品應用市場敏銳的判斷力，亦充份掌握未來產品應用市場發展趨勢，積極與國內外上游原廠供應商充份配合，開發及代理銷售新的電子、光電、通訊相關零組件等相關軟硬體產品，以期有更完整的產品線組合來滿足客戶整合性的需求，進而提升本公司之業績與獲利。

B.持續強化行銷及技術支援能力，增進客戶關係及附加價值服務

本公司重視並提供客戶完整的解決方案，在現今競爭激烈之市場，能提供客戶完整之技術支援是電子零組件代理經銷商成功的關鍵因素，本公司持續致力於強化其技術支援能力，掌握相關技術及培養專業人才，以提供客戶更高品質之專業技術支援服務及完整解決方案，經由良好互動過程培養出信賴專業服務之客戶關係，協助客戶以更快速之時效將其成品推廣至市場，提升公司服務競爭力。

C.運用資訊科技，提升經營績效及服務品質

為強化管理效能有效控管庫存及即時掌握利潤分析，本公司業已全面導入運用SAP健全的資訊管理以有效整合後勤支援系統，將使公司更增管理效能，並能有效監控公司庫存及管理。

(2)長期計劃

A.積極拓展海外版圖

本公司代理產品之銷售以亞洲及台灣為主，而嵌入式特定應用產品之行銷範圍則已含括亞洲、美洲及歐洲，下游產業擴及工業控制、儀器、醫療、娛樂、汽車等，未來，本公司除持續深耕原有市場外，更期望以特定應用產品事業處建構全球銷售網路，進而拓展電子零組件之行銷區域至全世界。於海外服務據點方面，本公司已於香港及美國設立子公司，並於日本、歐洲與大陸設服務據點，未來配合全球營運佈局，將以專業代理經營及服務客戶之成功經驗，移植到每一個新的行銷據點，以加速市場之擴展，目前在中國、美國、日本及歐洲均已建立行銷據點，已逐漸顯現其效益，將持續移植到每一個新的行銷據點，以加速市場之擴展。

B.加強與供應商及客戶間之策略合作關係，共同開發新產品、新市場

電子零件經銷代理商為產業上下游溝通之橋樑，本公司除將持續扮演經銷代理業者，反映市場銷售狀況及客戶資訊給上游供應商，以掌握市場資訊及擴大客戶基礎之優勢，強化供應鏈之穩定度，並對下游客戶持續提供專業之整合性技術服務；

未來，將與供應商合作，共同開發具利基性、不同用途之模組產品，提供下游客戶最佳解決方案，充分發揮上下游整合之效益。亦即，本公司將持續增加利基產品之代理銷售，朝 4C+類比+模組均衡發展。

C.與學術機構技術合作，加強人才培訓及教育訓練

本公司已與相關學術及研究機構建立合作關係與資訊交流平台，期能透過學術與實務的交流，讓公司能充份掌握最新的技術及培養高素質的專業人才，以提供客戶高品質的服務和強化公司的競爭力與附加價值。

D.強化員工素質，落實經營理念

持續加強員工教育訓練，使其充份熟悉各經銷品牌之產品與相關之應用技術，以滿足客戶服務要求，提供專業、增值服務；並以全新的科技、全新的服務，貫徹「誠、勤、義、慧」的經營理念，培養「人文赤子心、前瞻科技力、增值夥伴情、回饋社會願」的組織文化及價值觀，在優秀之經營團隊帶領下，以零組件專業知識建構豐藝電子國際化之未來，實現成為世界級之零組件解決方案供應商之願景。

二、市場及產銷概況

(一)市場分析

(1)主要商品之銷售地區

單位：新台幣仟元；%

年度	106 年度		107 年度		108 年度	
	金額	%	金額	%	金額	%
亞洲	16,293,363	88.15	17,477,506	88.66	20,689,548	90.65
美洲	1,544,057	8.35	1,551,291	7.87	1,623,433	7.11
歐洲	641,988	3.47	678,259	3.44	505,605	2.22
其他	4,703	0.03	5,180	0.03	5,686	0.02
合計	18,484,111	100.00	19,712,236	100.00	22,824,272	100.00

(2)市場占有率

根據世界半導體貿易統計組織(WSTS)統計資料，2019 年全球半導體市場規模達 4,121 億美元，本公司 2019 年度營業收入淨額約為 7.61 億美元，市場佔有率約為 0.18%。

(3)市場未來之供需狀況與成長性

隨著 5G 網路的進展以及人工智慧(AI)的創新應用，連網智慧的動態將迅速成長，推動消費科技產業持續前進，進一步提升消費者的體驗。AI 將逐漸走向消費化，落實於更多終端裝置，連網技術和感測器幾乎已經被整合至市場上的每個裝置，例如無線耳機、健康與健身裝置、智慧音箱、智慧家庭…等產品中。

5G連網和AI裝置的迅速普及，將進一步推動消費科技產業的營收成長。在 CES 2020 展中看到 5G 連網和 AI 的最新進展，從數位醫療到無人駕駛車和智慧家庭，這些關鍵技術可以讓我們未來的生活變得更美好。

CES 2020 除了 5G、AI、電氣化和數位醫療保健等重點外，其他幾個值得關注的技術趨勢如：消費科技正從物聯網移轉為智聯網(intelligence of things)、虛擬實境(VR)和擴增實境(AR)技術、自動駕駛車和電動車、飛行車、遠端手術技術、AI 輔助診斷、各式機器人等。



資料來源：工研院產科國際所

CES 2020 半導體產品應用重點

(4)公司競爭利基

①完整產品線組合

本公司累積多年的電子零組件之銷售經驗與對電子零組件市場潮流的敏感度，使本公司已發展為一專業電子零組件經銷通路商。本公司所經銷代理之產品線包括特定應用晶片、線性 IC、RF 及通訊相關 IC、影像處理 IC、液晶顯示面板產品等領域，且更進一步自行研發 TFT-LCD、GPS 模組相關產品，應用範圍涵蓋 4C 及光電產品之範疇，而所代理的供應商則包括友達、聯陽、LTC、EMC、AOS、Parade、Diodes、AMC、ITE、Parade、Silego、Silergy、Leadtrend、UPI、GigaDevice、Eon、Bayhub、Pericom 等國內外知名廠商，因本公司與各供應商間已建立起緊密且融洽的長期合作關係，故皆為各該大供應商之主要代理商。

②明確的產品與市場定位

本公司以多年的行銷經驗，加上充份掌握電子零組件市場潮流之時勢脈動，已成國內通路業者重要成員之一。本公司經銷代理之產品線主要以線性 IC 及液晶顯示面板產品為主軸，定位在高技術高附加價值的 design-in 市場，與國內同業公司有明顯之市場專業區隔，加上相關產品市場的商品組合完整，可提供客戶專業的技術服務和完整的產品組合。另外，本公司亦已積極引進符合未來市場趨勢及技術導向之高單價電子零組件，尤其在通訊、光電產業及後 PC 時代之週邊產品，以開發新市場及維持競爭優勢。

③專業的技術服務能力

在全球資訊工業已朝向國際分工整合的發展方向中，專業電子零組件通路商必須在產品市場的推廣上，扮演關鍵性之產業整合角色。由於電子產業專業分工的趨勢日著，使專業電子零組件通路商提供予下游客戶的價值不再僅侷限於產品及成本的降低，而延伸到後勤支援，因此本公司不僅提供客戶完整的供貨計劃來配合下游系統製造商的生產計劃，更設置了技術支援團隊，除輔助業務人員向客戶推介產品外，亦提供客戶完整解決方案(Total solution)協助其解決工程應用上之問題，甚至為客戶量身定作符合個別需求的模組產品，使客戶研發之新產品能領先於市場上市，以提升整體的效率及增加最終市場的滿意度。

④實力堅強的經營團隊

本公司係由具有豐富之電子零組件經銷代理人員所創立，且經營團隊之主要幹部均具 10 年以上相關資歷，具良好之默契及經營理念，其所累積之專業服務及技術能力及對客戶需求及市場之深刻認知，深獲業界及客戶的認同。由於豐藝對於電子產業的用心與執著，經營團隊亦不斷思索電子零組件通路的經營策略，並冀望以群體的力量，追求企業永續經營之目標，目前豐藝電子已成為其上、下游之重要合作事業夥伴，且公司成立至今均維持獲利並屢獲專業機構肯定，即可證明本公司經營通路的能力與經營團隊的堅強實力。

⑤供應商高度認同的通路優勢

本公司近幾年來在電子零組件通路業之努力經營，在業界已建立起相當的聲譽，故已有部份供應商因本公司長久以來累積而成之專業服務形象而主動與其洽談代理事宜。配合專業、完整之行銷通路網，本公司代理家數仍持續增加中，顯示本公司擁有堅強的代理銷售能力。另外，由於擁有相當的研發及技術支援能力，所以獲得代理商的肯定進而成為代理商的事業夥伴，打造出符合客戶需求的各種模組產品，此為本公司未來於電子零組件通路業之一大競爭利基之一。

⑥完善的行銷通路網

本公司除於台灣的電子零組件之代理銷售外，並於香港、大陸設立子公司，負責香港及大陸市場之業務拓展，另美國亦設有子公司，更拓展至歐洲及日本。本公司以完整的行銷通路，因應下游客戶到海外設廠之零組件需求及增加現貨調度的靈活應用，皆能有效提升本公司與客戶雙方的實質競爭力。

(5)發展遠景之有利、不利因素與因應對策

①有利因素

A. 消費性電子產品市場需求將持續成長

因應全球資訊產業結構性的改變，亞洲新興市場的掘起，在資訊家電化及家電資訊化潮流的互動激盪下，4C(電腦、通訊、消費性及汽車電子)的整合已是資訊電子產業的趨勢潮流，隨著上述電子資訊、通訊、光電等相關產業不斷整合及推陳出新所衍生之各式元件之需求，以我國為全球資訊電子產品之主要生產基地之優勢下，對本公司之業績及獲利應具正面影響。

B. 齊全的產品線及代理產品的多元化

本公司目前所代理的產品線包括友達、聯陽、EMC、AOS、Parade、Diodes、AMCC、ITE、Parade、Silego、Silergy、Leadtrend、UPI、GigaDevice、Eon、AMC、EMC等知名國內外廠商，而產品則包含線性IC、特定應用晶片、液晶顯示面板、RF及通訊相關IC、影像處理IC等等相關電子零組件產品，並以現有的代理產品線，研發出符合未來市場趨勢及技術導向之衍生性應用產品，包括液晶顯示面板及RF、通訊等模組產品，提供客戶完整的產品組合，滿足客戶整合性的需求。

C. 垂直分工的產業使經銷代理商之價值愈形重要

經銷代理商擁有完備的物流及庫存管理，能在最短的時間內達到訂單確認、貨品準備及Door-to-Door的運送服務，且經銷代理商除可提供客戶新產品及新產業發展領域之相關資訊，以協助客戶規劃新產品外，亦可將下游市場資訊傳遞給上游供應商，在電子資訊上下游產業中之代理經銷商扮演橋樑角色，因此在台灣電子相關產業垂直分工結構下，經銷代理商和上游供應商及下游廠商結合成緊密共同體，使經銷代理商之價值愈形重要。

D. 代理權穩定性

基於業務性質，一般而言代理經銷合約為一年一簽，惟若期滿雙方無異議，則合約自動展期。本公司於此行業已累積近20年以上的銷售經驗，目前所經銷代理的上游應供商共計20餘家，與供應商合作關係穩定且績效良好，並未發生被迫終止代理之情事，並屢獲原廠供應商之肯定，即使原廠發生購併之情事，如S3被威盛購併、原廠聯友光電與達基合併為友達光電等等，本公司憑藉著眾所目睹的經營實力，不但保有原代理權，甚至衍生出新的代理權或更緊密的關係，故代理權之穩定性將有利於本公司未來營運獲利之提升及業務之拓展。

E. 專業的技術支援與研發實力

因經銷代理商對電子零組件涉獵甚廣，上游製造商在新產品開發及規劃上往往需仰賴經銷代理商的經驗及專業意見，故專業的技術支援服務已成為經銷代理商必備的條件之一。因此，本公司成立了技術支援團隊及研發部，隨時掌握產品市場開發趨勢並提供技術支援，協助客戶及早應用電子相關零組件於產品上，甚至主動為客戶設計符合個別需求的模組產

品，以利下游客戶掌握市場先機，節省新產品開發的時間，並提供市場趨勢之分析建議及完善的售後服務與整體解決方案(Total Solution)，期與客戶建立長久合作之事業夥伴。

F.實力堅強的經營團隊

經營團隊之實力以及經營理念，亦為影響企業經營成效之重要因素。由於本公司主要經營團隊均具電子零組件通路之專長，並具有相當優良的經營理念與合作默契，以群體力量開創公司價值，本公司自 91 年以來各項營運指標表現持續成長，在同業中均名列前茅，足以證明本公司經營能力與經營團隊的堅強實力，此對本公司於未來事業之經營將極具正面之助益。

②不利因素

A.代理經銷市場競爭烈及電腦低價化持續發酵，獲利空間不斷被壓縮

在代理經銷市場競爭日益激烈及加上消費性電子商品及個人電腦等，因競爭激烈生命週期短且降價快速，下游客戶為因應此一趨勢，必壓縮其進貨成本，將直接影響經銷代理商之獲利空間。

因應措施：

- a.本公司之技術支援團隊及研發部積極協助客戶及早採用供應商之零組件並提供客戶完整之軟硬體套裝產品，協助其縮短產品設計時程、適時推出新產品以利掌握市場先機，轉換通路商舊有之價值，有效區隔同業間削價競爭，藉以維持競爭力，並持續引進新代理經銷產品以掌握市場汰舊換新的商機。
- b.加強員工之教育訓練，使其熟悉各經銷品牌之產品，以利未來行銷業務之拓展。
- c.本公司將適時地向上游供應商反應整體市場競爭情形，積極爭取供應商的全面支援以擴充業績並增加利潤。
- d.整合現有之產品線，與原廠共同研發衍生性相關應用產品，以增加代理經銷商之附加價值，提高公司競爭優勢。

B.消費性電子產品市場需求風險

電子產業之特色除在於產品更新速度快且生命週期短，產品之銷售易受因經濟情況不好、購買旺季、景氣循環、科技推陳出新或市場接受度不佳影響，如所述情形發生，本公司產品之銷售量將受影響。另如客戶之產品平均銷售單價大幅下降，使用於產品之零組件銷售單價亦會受到影響，故電子零組件經銷代理商對庫存的控管及產品資訊的掌握尤為重要。

因應措施：

- a.除業務部門與各部門每月召開經營會議，檢討市場供需、客戶需求、應收帳款、庫存及價格走向外，每週並加開各業務部門檢討會議，針對客戶生產及開發機種所用零組件與進貨銷貨狀況作一整體性檢討，並利用電腦資訊管理系統，明確取得存貨帳齡分析，以適時管理庫存數量並採取適當措施。
- b.針對市場產品趨勢及技術動態，訂定公司未來發展方向，積極代理符合客戶需求之

產品，並適時引進新產品代理權及開發新客戶，使產品組合之銜接達最佳化，藉以掌握汰舊換新之成長契機並降低營運風險。

C. 產業外移

在國內勞工缺乏、生產成本上揚及國際產業專業分工下，部份電子廠商外移，相對影響下游客戶之交貨地點。

因應措施：

- a. 積極開發海外據點及開展新興市場，善用香港分公司之行銷體系，於上海、北京、深圳、新加坡、美國、南美設立服務據點，就近服務客戶，以因應下游客戶到海外設廠之零組件需求及增加現貨調度的靈活性，並以此作為向原廠供應商爭取新產品線或新地區代理權之利基。
- b. 加強電腦網路系統，有效管理企業資源提升經營績效，積極爭取符合市場需求之新代理線，創造新商機。

(二) 主要產品之重要用途及產製過程

(1) 主要產品用途：

主要商品名稱	用途
特定應用晶片組	個人電腦、筆記型電腦、VGA 附加卡、影像處理卡
嵌入式相關產品	個人電腦、LCD Monitor、家庭保全及娛樂系統、醫療儀器、PDA、自動販賣機及提款機、車用系統、LCM for 工業控制、LCD TV、GPS、藍芽等
線性 IC	個人電腦、筆記型電腦、VGA、通訊、工業控制、PDA、LCD Monitor/Projector
影像處理 IC	通訊市場(ADSC)、顯示器、手機
其他	主機板、通訊、電源供應器

(2) 產製過程：略(本公司非製造業)

(三)主要原料之供應狀況：略(本公司非製造業)

(四)主要進銷客戶名單

(1)最近二年度主要供應商資料

項目	107 年			108 年			109 年度截至前一季止					
	名稱	金額	占全年度進貨淨額比率〔%〕	與發行人之關係	名稱	金額	占全年度進貨淨額比率〔%〕	與發行人之關係	名稱	金額	占當年度截至前一季止進貨淨額比率〔%〕	與發行人之關係
1	B	4,924,604	26.51	無	B	5,722,222	27.30	無	B	1,494,687	27.69	無
2	A	4,202,045	22.62	無	A	3,843,588	18.33	無	C	1,095.87	19.11	無
其他		9,452,985	50.87		其他	11,397,758	54.37		其他	2,808,017	52.02	
進貨淨額		18,579,634	100.00		進貨淨額	20,963,568	100		進貨淨額	5,397,791	100.00	

增減變動原因說明：

107 年及 108 年進貨供應商，未有重大異動情況。

(2)最近二年度主要銷貨客戶資料：107 年、108 年及 109 年第一季未有個別銷貨金額超過銷貨總額百分之十以上之客戶。

(五)最近二年度生產量值表：本公司為電子零組件代理經銷商，故不適用。

(六)最近二年度銷售量值表：

單位:仟元/仟個

產品類別	107 年度		108 年度	
	量	值	量	值
特定應用暨液晶面板相關產品	3,649	6,377,052	2,899	5,691,575
特定應用晶片	518,043	1,407,152	710,320	1,694,430
線性/分散式元件	3,683,511	7,760,386	4,104,404	9,466,496
影像處理 IC	194,418	3,006,336	257,500	4,437,361
其他	172,197	1,161,310	169,239	1,534,410
合計	4,571,818	19,712,236	5,244,362	22,824,272

三、最近二年度及截至年報刊印日止從業員工人數

年度		107 年度	108 年度	截至 109 年 3 月 31 日
員工 人數	經理人	68	71	71
	一般職員	111	118	118
	合計	179	189	189
平均年歲		40.25	40.41	40.41
平均服務年資(年)		9.84	9.98	9.98
學歷 分布 比率	博士	-	-	-
	碩士	3.35%	2.65%	2.65%
	大專/學士	89.95%	90.47%	90.47%
	高中	6.70%	6.88%	6.88%
	高中以下	-	-	-

四、環保支出資訊

最近年度及截至年報刊印日止，公司因污染環境所受損失(包括賠償)及處分之總額，並說明未來因應對策(包括改善措施)及可能之支出(包括未採取因應對策可能發生損失、處分及賠償之估計金額，如無法合理估計者，應說明其無法合理估計之事實)：無。

五、勞資關係：

(一)列示公司各項員工福利措施、進修、訓練、退休制度與其實施狀況，以及勞資間之協議與各項員工權益維護措施情形

(1)員工福利措施及其實施情形：

- A.意外傷害團體保險／意外傷害醫療保險／住院醫療保險／職業災害險。
- B.旅行平安險。
- C.納入勞工保險及健康保險
依據勞工保險及全民健康保險條例之規定，全體同仁自到職日起即予加入保險。
- D.年節獎金
春節、端午節、中秋節贈送禮品及年終獎金。
- E.提撥款項成立福利委員會。
- F.補助員工年度旅遊，定期舉辦員工聚餐及尾牙聚餐。
- G.員工享有不定期公司內、外之教育訓練。
- H.補助員工自組社團。

(2)退休制度及其實施情形：

- A.本公司同仁之退休制度及辦法，依勞動基準法之有關規定辦理。
- B.於 94 年 6 月 30 日前為實施勞動基準法第 56 條規定提撥及管理勞工退休準備金，本公司依據內政部 74.7.1 台內勞字第 321291 號令之「事業單位勞工退休準備金監督委員會組織準則」成立勞工退休準備金監督委員會，負責退休準備金之管理及運用，並每月按給付薪資 2%提撥退休準備金，撥存於台灣銀行專戶。
自九十四年七月一日起，員工選擇勞工退休金條例之退休金制度者，按其每月薪資 6%提撥至勞工保險局之個人退休金專戶。

(3)勞資間之協議情形：任何有關勞資關係之新增或修正措施，均經勞資雙方充分協議溝通後才定案，故無任何爭議發生。

(二)最近年度及截至年報刊印日止，因勞資糾紛所遭受之損失，並揭露目前及未來可能發生之估計金額與因應措施：在勞資關係方面，本公司勞方與資方一向以理性的溝通維持著融洽的關係，故本公司自成立以來，未曾發生重大之勞資糾紛。

六、重要契約

契約性質	當事人	契約起訖日期	主要內容	限制條款
代理契約	Zilog Inc.(註 3)	83.05.01	半導體零件銷售代理	台灣地區
代理契約	聯陽半導體(ITE)	89.03.15	半導體零件銷售代理	無
代理契約	AMCC	88.03.01	半導體零件銷售代理	無
代理契約	友達光電(AU)(註 2)	88.06.02	TFT-LCD 液晶顯示面板銷售代理	大中華地區
代理契約	Alpha & Omega Semiconductor Inc.,(AOS)	90.07.01	電子零組件	-
代理契約	MELLANOX TECHNOLOGIES	90.07.16	通訊產品	-
代理契約	Bitek	91.10.9	電子零組件	大中華地區
代理契約	Audience	96.06.05	電子零組件	-
代理契約	Oxford	96.08.10	電子零組件	-
代理契約	UPI	97.06.05	電子零組件	大中華地區
代理契約	Mastouch	100.01.05	電子零組件	大中華地區

契約性質	當事人	契約起訖日期	主要內容	限制條款
代理合約	Silergy	100.03	電子零組件	大中華地區
代理合約	ANAX	100.11	電子零組件	大中華地區
代理合約	Tehuti Network Ltd	101.11	電子零組件	大中華地區
代理合約	電連科技	102.04	電子零組件	大中華地區
代理合約	力祥半導體	102.06	電子零組件	大中華地區
代理合約	倚強	102.08	電子零組件	大陸地區
代理契約	ITTI Company Ltd.	103.01	半導體零件銷售代理	台灣地區
代理契約	Silego Technology, Inc.	103.05	半導體零件銷售代理	-
代理契約	Conexant Systems, Inc.	103.09	半導體零件銷售代理	台灣/大陸地區
代理契約	Active-Semi Hong Kong Limited	103.09	半導體零件銷售代理	台灣地區
代理契約	NDK	104.05	半導體零件銷售代理	台灣地區
代理契約	EMC	104.06	半導體零件銷售代理	台灣地區
代理契約	聖邦微	105.09	半導體零件銷售代理	台灣地區
代理契約	Amazing	105.10	半導體零件銷售代理	台灣地區
代理契約	杰華特	106.09	半導體零件銷售代理	台灣地區
代理契約	LFC SEMICONDUCTOR LIMITED	107.05	半導體零件銷售代理	台灣地區
代理契約	英屬維京群島商凱普松科技(股)公司台灣分公司	107.07	半導體零件銷售代理	台灣地區
代理契約	武漢新芯集成電路製造有限公司	108.2	半導體零件銷售代理	台灣地區
代理契約	深圳市創新微源半導體有限公司	108.2	半導體零件銷售代理	台灣/大陸地區
代理契約	Gigadevice 芯技佳易微電子(香港)科技有限公司	108.11	半導體零件銷售代理	台灣/香港

註 1. 上述合約到期依約定展期，每次展期一年。

註 2. S3 International Ltd.(旭上)遭威盛電子併購，更名為 S3/VIA，聯友光電(Unipac)與達基合併，存續公司為友達光電；

註 3. 合約中與供應商訂有價格保護協議。

陸、財務概況

一、最近五年度簡明財務資料

(一)簡明資產負債表及綜合損益表

簡明資產負債表(合併)

單位：新台幣仟元

項目	年度	最近五年度財務資料					當年度截至 109年3月31日 財務資料(註1)
		104年	105年	106年	107年	108年	
流動資產		7,216,391	7,428,087	7,777,939	8,135,995	9,216,649	9,654,479
不動產、廠房及設備(註2)		412,240	421,915	431,983	410,916	388,807	388,651
無形資產		5,518	13,448	11,639	13,216	10,579	9,553
其他資產(註2)		82,338	65,849	67,906	227,418	407,502	416,981
資產總額		7,716,487	7,929,299	8,289,467	8,787,545	10,023,537	10,469,664
流動負債	分配前	3,921,120	4,161,750	4,219,012	4,598,280	5,657,878	5,990,759
	分配後	4,458,256	4,573,554	4,541,293	5,069,169	註3	註3
非流動負債		200,912	209,861	190,263	147,999	327,318	287,632
負債總額	分配前	4,122,032	4,371,611	4,409,275	4,746,279	5,985,196	6,278,391
	分配後	4,659,168	4,783,415	4,731,556	5,217,168	註3	註3
歸屬於母公司業主之權益		3,444,139	3,392,288	3,511,719	3,691,076	3,677,608	3,813,060
股本		1,790,452	1,790,452	1,790,452	1,790,452	1,790,452	1,790,452
資本公積		485,183	513,731	689,038	657,809	657,690	657,690
保留盈餘	分配前	1,161,551	1,084,693	1,036,773	1,247,604	1,244,671	1,382,158
	分配後	640,529	685,422	714,492	776,715	註3	註3
其他權益		6,953	3,412	(4,544)	(4,789)	(15,205)	(17,240)
庫藏股票		-	-	-	-	-	-
非控制權益		150,316	165,400	368,473	350,190	360,733	378,213
權益總額	分配前	3,594,455	3,557,688	3,880,192	4,041,266	4,038,341	4,191,273
	分配後	3,057,319	3,145,884	3,557,911	3,570,377	註3	註3

註1：108年12月31日財務資料業經會計師核閱簽證。

註2：未辦理資產重估增值。

註3：108年盈餘分派尚待股東會決議分配。

簡明資產負債表(個體)

單位：新台幣仟元

項目	年度	最近五年度財務資料					當年度截至 109 年 3 月 31 日財務 資料 (註 1)
		104 年	105 年	106 年	107 年	108 年	
流動資產		6,152,448	6,359,883	6,286,519	6,664,498	7,667,002	-
不動產、廠房及設備 (註 2)		349,109	343,919	335,133	329,723	322,945	-
無形資產		1,515	5,889	4,763	3,480	3,312	-
其他資產 (註 2)		723,424	680,399	816,381	978,030	1,050,442	-
資產總額		7,226,496	7,390,090	7,442,796	7,975,723	9,043,701	-
流動負債	分配前	3,615,420	3,817,806	3,775,871	4,164,976	5,142,657	-
	分配後	4,152,556	4,229,610	4,098,152	4,635,865	註 3	-
非流動負債		166,937	179,996	155,206	119,671	223,436	-
負債總額	分配前	3,782,357	3,997,802	3,931,077	4,284,647	5,366,093	-
	分配後	4,319,493	4,409,606	4,253,358	4,755,536	註 3	-
歸屬於母公司業主之 權益							
股本		1,790,452	1,790,452	1,790,452	1,790,452	1,790,452	-
資本公積		485,183	513,731	689,038	657,809	657,690	-
保留	分配前	1,161,551	1,084,693	1,036,773	1,247,604	1,244,671	-
	分配後	640,529	685,422	714,491	註 3	註 3	-
盈餘		640,529	685,422	714,491	註 3	註 3	-
其他權益		6,953	3,412	- 4,544	- 4,789	- 15,205	-
庫藏股票		-	-	-	-	-	-
非控制權益		-	-	-	-	-	-
權益	分配前	3,444,139	3,392,288	3,511,719	3,691,076	3,677,608	-
總額	分配後	2,907,003	2,980,484	3,189,438	3,220,187	註 3	-

註 1：109 年第一季未出具個體財務報表。

註 2：未辦理資產重估增值。

註 3：108 年盈餘分派尚待股東會決議分配。

簡明綜合損益表(合併)

單位：新台幣仟元(每股盈餘除外)

項 目	年 度	最近五年度財務資料					當年度截至
		104 年	105 年	106 年	107 年	108 年	109 年 3 月 31 日 財務資料(註1)
營業收入		17,672,243	18,817,347	18,484,111	19,712,236	22,824,272	5,573,049
營業毛利		1,625,488	1,540,495	1,536,597	1,782,744	1,804,849	425,811
營業損益		701,406	659,736	597,080	784,029	835,142	206,131
營業外收入及支出		14,212	(57,755)	(110,254)	(32,303)	(160,638)	(5,505)
稅前淨利		715,618	601,981	486,826	751,726	674,504	200,626
繼續營業單位本期淨利		597,336	478,476	401,954	585,743	539,482	160,101
停業單位損失		-	-	-	-		-
本期淨利(損)		597,336	478,476	401,954	585,743	539,482	160,101
本期其他綜合損益(稅後淨額)		(678)	(7,642)	(9,811)	317	(13,123)	(2,890)
本期綜合損益總額		596,658	470,834	392,143	586,060	526,359	157,211
淨利歸屬於母公司業主		576,973	448,209	351,155	521,974	469,655	140,827
淨利歸屬於非控制權益		20,363	30,267	50,799	63,769	69,827	19,274
綜合損益總額歸屬於母公司業主		575,783	440,623	343,395	522,125	457,540	138,698
綜合損益總額歸屬於非控制權益		20,875	30,211	48,748	63,935	68,819	18,513
每股盈餘		3	3	2	3	3	0.79

註1：109年3月31日財務資料業經會計師核閱簽證。

簡明綜合損益表(個體)

單位：新台幣仟元(每股盈餘除外)

項 目	最近五年度財務資料					當 年 度 截 至 109 年 3 月 31 日 財務資料 (註 1)
	104 年	105 年	106 年	107 年	108 年	
營 業 收 入	16,072,364	17,393,675	16,848,004	18,018,996	21,061,405	-
營 業 毛 利	1,189,715	1,068,980	998,897	1,196,302	1,226,093	-
營 業 損 益	522,044	440,965	376,747	537,663	556,056	-
營業外收入及支出	149,705	100,679	25,858	109,013	(2,272)	-
稅 前 淨 利	671,749	541,644	402,605	646,676	553,784	-
繼續營業單位 本 期 淨 利	576,973	448,209	351,155	521,974	469,655	-
停業單位損失	-	-	-	-	-	-
本期淨利(損)	576,973	448,209	351,155	521,974	469,655	-
本期其他綜合損益 (稅後淨額)	(1,190)	(7,586)	(7,760)	151	(12,115)	-
本期綜合損益總額	575,783	440,623	343,395	522,125	457,540	-
淨利歸屬於 母 公 司 業 主	-	-	-	-	-	-
淨利歸屬於 非 控 制 權 益	-	-	-	-	-	-
綜合損益總額歸屬 於 母 公 司 業 主	-	-	-	-	-	-
綜合損益總額歸屬 於 非 控 制 權 益	-	-	-	-	-	-
每 股 盈 餘	3.22	2.50	1.96	2.92	2.62	-

註 1：109 年第一季未出具個體財務報表。

(二)最近五年度簽證會計師姓名及查核意見

年度	會計師事務所名稱	會計師姓名	查核意見
104	勤業眾信聯合會計師事務所	李麗鳳、陳慧銘	無保留意見
105	勤業眾信聯合會計師事務所	李麗鳳、陳慧銘	無保留意見
106	勤業眾信聯合會計師事務所	李麗鳳、陳慧銘	無保留意見
107	勤業眾信聯合會計師事務所	李麗鳳、謝明忠	無保留意見
108	勤業眾信聯合會計師事務所	李麗鳳、翁博仁	無保留意見

二、財務分析

(一)財務比率

國際財務報導準則-合併報表

年 度 (註 1)		最近五年度財務分析					當年度截至 109年3月 31日(註2)
		104年	105年	106年	107年	108年	
分析項目 (註3)							
財務結構 (%)	負債占資產比率	53.42	55.13	53.19	54.01	59.71	60.04
	長期資金占不動產、廠房及設備比率	920.67	892.96	942.27	1,019.49	1,122.83	1,152.42
償債能力%	流動比率	184.04	178.48	184.35	176.94	162.90	161.16
	速動比率	114.75	122.07	125.58	114.16	114.51	112.54
	利息保障倍數	26.85	23.29	16.27	14.72	6.90	9.56
經營能力	應收款項週轉率(次)	5.61	5.66	5.25	5.59	5.52	4.80
	平均收現日數	65	65	70	65	66.00	76.00
	存貨週轉率(次)	5.18	6.61	6.9	6.55	7.53	7.33
	應付款項週轉率(次)	7.44	8.95	8.37	9.27	11.22	9.89
	平均銷貨日數	70	55	53	56	48.00	50.00
	不動產、廠房及設備週轉率(次)	42.87	44.6	42.79	47.97	57.08	57.37
	總資產週轉率(次)	2.29	2.37	2.23	2.24	2.43	2.18
獲利能力	資產報酬率(%)	7.76	6.4	5.28	7.37	6.71	6.81
	權益報酬率(%)	16.75	13.38	10.81	14.79	13.35	15.14
	稅前純益占實收資本額比率(註7)	39.97	33.62	27.19	41.99	37.67	44.80
	純益率(%)	3.38	2.54	2.17	2.97	2.36	2.79
	每股盈餘(元)	3.22	2.5	1.96	2.92	2.62	0.77
現金流量	現金流量比率(%)	17.05	13.9	8.09	3.47	(5.73)	7.92
	現金流量允當比率(%)	69.2	63.73	71.4	54.64	49.02	N/A
	現金再投資比率(%)	2.46	1.06	-1.69	-3.78	(18.36)	10.56
槓桿度	營運槓桿度	1.11	1.13	1.14	1.1	1.13	1.91
	財務槓桿度	1.04	1.04	1.06	1.08	1.16	1.20

請說明最近二年度各項財務比率變動原因。

1. 利息保障倍數：本期較 107 年下降，係因利息支出增加所致。
2. 現金流量比率：本期較 107 年下降，係因本期營收成長而而利息支出增加及營運週轉天數變長所致。

註1：109年3月31日財務資料業經會計師核閱簽證。

註2：上市或股票已在證券商營業處所買賣之公司並應將截至年報刊印日之前一季止之當年度財務資料併入分析。

註3：年報本表末端，應列示如下之計算公式：

1.財務結構

(1)負債占資產比率＝負債總額／資產總額。

(2)長期資金占不動產、廠房及設備比率＝（權益總額＋非流動負債）／不動產、廠房及設備淨額。

2.償債能力

(1)流動比率＝流動資產／流動負債。

(2)速動比率＝（流動資產－存貨－預付費用）／流動負債。

(3)利息保障倍數＝所得稅及利息費用前純益／本期利息支出。

3.經營能力

(1)應收款項(包括應收帳款與因營業而產生之應收票據)週轉率＝銷貨淨額／各期平均應收款項(包括應收帳款與因營業而產生之應收票據)餘額。

(2)平均收現日數＝365／應收款項週轉率。

(3)存貨週轉率＝銷貨成本／平均存貨額。

(4)應付款項(包括應付帳款與因營業而產生之應付票據)週轉率＝銷貨成本／各期平均應付款項(包括應付帳款與因營業而產生之應付票據)餘額。

(5)平均銷貨日數＝365／存貨週轉率。

(6)不動產、廠房及設備週轉率＝銷貨淨額／平均不動產、廠房及設備淨額。

(7)總資產週轉率＝銷貨淨額／平均資產總額。

4.獲利能力

(1)資產報酬率＝〔稅後損益＋利息費用×（1－稅率）〕／平均資產總額。

(2)權益報酬率＝稅後損益／平均權益總額。

(3)純益率＝稅後損益／銷貨淨額。

(4)每股盈餘＝（歸屬於母公司業主之損益－特別股股利）／加權平均已發行股數。

5.現金流量

(1)現金流量比率＝營業活動淨現金流量／流動負債。

(2)淨現金流量允當比率＝最近五年度營業活動淨現金流量／最近五年度(資本支出＋存貨增加額＋現金股利)。

(3)現金再投資比率＝(營業活動淨現金流量－現金股利)／(不動產、廠房及設備毛額＋長期投資＋其他非流動資產＋營運資金)。

6.槓桿度：

(1)營運槓桿度＝(營業收入淨額－變動營業成本及費用)／營業利益。

(2)財務槓桿度＝營業利益／(營業利益－利息費用)。

註4：上開每股盈餘之計算公式，在衡量時應特別注意下列事項：

- 1.以加權平均普通股股數為準，而非以年底已發行股數為基礎。
- 2.凡有現金增資或庫藏股交易者，應考慮其流通期間，計算加權平均股數。
- 3.凡有盈餘轉增資或資本公積轉增資者，在計算以往年度及半年度之每股盈餘時，應按增資比例追溯調整，無庸考慮該增資之發行期間。
- 4.若特別股為不可轉換之累積特別股，其當年度股利（不論是否發放）應自稅後淨利減除、或增加稅後淨損。特別股若為非累積性質，在有稅後淨利之情況，特別股股利應自稅後淨利減除；如為虧損，則不必調整。

註5：現金流量分析在衡量時應特別注意下列事項：

- 1.營業活動淨現金流量係指現金流量表中營業活動淨現金流入數。
- 2.資本支出係指每年資本投資之現金流出數。
- 3.存貨增加數僅在期末餘額大於期初餘額時方予計入，若年底存貨減少，則以零計算。
- 4.現金股利包括普通股及特別股之現金股利。
- 5.不動產、廠房及設備毛額係指扣除累計折舊前之不動產、廠房及設備總額。

註6：發行人應將各項營業成本及營業費用依性質區分為固定及變動，如有涉及估計或主觀判斷，應注意其合理性並維持一致。

註7：公司股票為無面額或每股面額非屬新臺幣十元者，前開有關占實收資本比率計算，則改以資產負債表歸屬於母公司業主之權益比率計算之。

國際財務報導準則-個體報表

分析項目 (註3)		最近五年度財務分析					當年度截至 109年3月31日 (註2)
		104年	105年	106年	107年	108年	
財務結構 (%)	負債占資產比率	52.34	54.10	52.82	53.72	59.34	註1
	長期資金占不動產、廠房及設備比率	1,034.37	1,038.70	1,094.17	1,155.74	1,207.96	註1
償債能力 %	流動比率	170.17	166.58	166.49	160.01	149.09	註1
	速動比率	104.15	111.49	110.76	103.70	101.74	註1
	利息保障倍數	25.79	24.45	15.48	13.34	6.34	註1
經營能力	應收款項週轉率 (次)	6.70	6.65	5.25	5.69	5.53	註1
	平均收現日數	54	55	70	64	66	註1
	存貨週轉率 (次)	5.58	7.30	7.41	7.43	8.33	註1
	應付款項週轉率 (次)	7.52	9.23	8.70	9.76	11.77	註1
	平均銷貨日數	65	50	49	49	44	註1
	不動產、廠房及設備週轉率 (次)	46.04	50.57	50.27	54.65	64.54	註1
	總資產週轉率 (次)	2.22	2.35	2.26	2.26	2.47	註1

分析項目(註3)		最近五年度財務分析					當年度截至 109年3月31日 (註2)
		104年	105年	106年	107年	108年	
獲利能力	資產報酬率(%)	7.98	6.40	5.05	7.31	7.48	註1
	權益報酬率(%)	16.73	13.11	10.17	14.49	12.75	註1
	稅前純益占實收資本額比率(%) (註7)	37.52	30.25	22.49	36.12	30.93	註1
	純益率(%)	3.59	2.58	2.08	2.90	2.23	註1
	每股盈餘(元)	3.22	2.50	1.96	2.92	2.62	註1
現金流量	現金流量比率(%)	15.87	9.67	8.01	1.75	(16.59)	註1
	現金流量允當比率(%)	59.88	44.25	50.53	41.50	17.03	註1
	現金再投資比率(%)	0.03	(4.65)	(2.95)	(6.48)	(34.07)	註1
槓桿度	營運槓桿度	1.07	1.07	1.09	1.05	1.05	註1
	財務槓桿度	1.05	1.06	1.08	1.11	1.23	註1

請說明最近二年度各項財務比率變動原因。

- 1.利息保障倍數：本期較107年下降，係因利息支出增加所致。
- 2.稅前純益占實收資本額比率：本期較107年下降，係因本期獲利減少所致。
- 3.純益率：本期較107年下降，係因本期獲利減少所致。
- 4.每股盈餘：本期較107年下降，係因本期獲利減少所致。
- 5.現金流量比率：本期較107年下降，係因本期營收成長而利息支出增加及營運週轉天數變長所致。

註1：109年第一季未出具個體財務報表。

註2：上市或股票已在證券商營業處所買賣之公司並應將截至年報刊印日之前一季止之當年度財務資料併入分析。

註3：年報本表末端，應列示如下之計算公式：

1.財務結構

(1)負債占資產比率=負債總額/資產總額。

(2)長期資金占不動產、廠房及設備比率=(權益總額+非流動負債)/不動產、廠房及設備淨額。

2.償債能力

(1)流動比率=流動資產/流動負債。

(2)速動比率=(流動資產-存貨-預付費用)/流動負債。

(3)利息保障倍數=所得稅及利息費用前純益/本期利息支出。

3.經營能力

(1)應收款項(包括應收帳款與因營業而產生之應收票據)週轉率=銷貨淨額/各期平均應收款項(包括應收帳款與因營業而產生之應收票據)餘額。

(2)平均收現日數=365/應收款項週轉率。

(3)存貨週轉率=銷貨成本/平均存貨額。

(4)應付款項(包括應付帳款與因營業而產生之應付票據)週轉率=銷貨成本/各期平均應付款項(包括應

付帳款與因營業而產生之應付票據)餘額。

(5)平均銷貨日數=365/存貨週轉率。

(6) 不動產、廠房及設備週轉率=銷貨淨額/平均不動產、廠房及設備淨額。

(7)總資產週轉率=銷貨淨額/平均資產總額。

4.獲利能力

(1)資產報酬率=[稅後損益+利息費用×(1-稅率)]/平均資產總額。

(2)權益報酬率=稅後損益/平均權益總額。

(3)純益率=稅後損益/銷貨淨額。

(4)每股盈餘=(歸屬於母公司業主之損益-特別股股利)/加權平均已發行股數。

5.現金流量

(1)現金流量比率=營業活動淨現金流量/流動負債。

(2)淨現金流量允當比率=最近五年度營業活動淨現金流量/最近五年度(資本支出+存貨增加額+現金股利)。

(3)現金再投資比率=(營業活動淨現金流量-現金股利)/(不動產、廠房及設備毛額+長期投資+其他非流動資產+營運資金)。

6.槓桿度：

(1)營運槓桿度=(營業收入淨額-變動營業成本及費用)/營業利益。

(2)財務槓桿度=營業利益/(營業利益-利息費用)。

註4：上開每股盈餘之計算公式，在衡量時應特別注意下列事項：

- 1.以加權平均普通股股數為準，而非以年底已發行股數為基礎。
- 2.凡有現金增資或庫藏股交易者，應考慮其流通期間，計算加權平均股數。
- 3.凡有盈餘轉增資或資本公積轉增資者，在計算以往年度及半年度之每股盈餘時，應按增資比例追溯調整，無庸考慮該增資之發行期間。
- 4.若特別股為不可轉換之累積特別股，其當年度股利（不論是否發放）應自稅後淨利減除、或增加稅後淨損。特別股若為非累積性質，在有稅後淨利之情況，特別股股利應自稅後淨利減除；如為虧損，則不必調整。

註5：現金流量分析在衡量時應特別注意下列事項：

- 1.營業活動淨現金流量係指現金流量表中營業活動淨現金流入數。
- 2.資本支出係指每年資本投資之現金流出數。
- 3.存貨增加數僅在期末餘額大於期初餘額時方予計入，若年底存貨減少，則以零計算。
- 4.現金股利包括普通股及特別股之現金股利。
- 5.不動產、廠房及設備毛額係指扣除累計折舊前之不動產、廠房及設備總額。

註6：發行人應將各項營業成本及營業費用依性質區分為固定及變動，如有涉及估計或主觀判斷，應注意其合理性並維持一致。

註7：公司股票為無面額或每股面額非屬新臺幣十元者，前開有關占實收資本比率計算，則改以資產負債表歸屬於母公司業主之權益比率計算之。

三、一〇八年度審計委員會同意及查核報告書

豐藝電子股份有限公司

審計委員會同意及查核報告書

茲 准

本公司董事會造送一〇八年度營業報告書及財務報表、盈餘分配案，其中財務報表業經勤業眾信聯合會計師事務所李麗鳳及翁博仁會計師查核並出具無保留意見之查核報告。會計師已與本審計委員會就查核報告中關鍵查核事項進行溝通。本審計委員會對於前述表冊經審查後認為尚無不符，爰依照公司法第二一九條之規定，謹具報告書，敬請 鑑核。

此 致

豐藝電子股份有限公司一〇九年股東常會

審計委員會召集人：胡漢良



中 華 民 國 一〇九 年 三 月 十 七 日

關係企業合併財務報告聲明書

本公司 108 年度（自 108 年 1 月 1 日至 12 月 31 日止）依「關係企業合併營業報告書關係企業合併財務報表及關係報告書編製準則」應納入編製關係企業合併財務報表之公司與依國際財務報導準則第 10 號應納入編製母子公司合併財務報表之公司均相同，且關係企業合併財務報表所應揭露相關資訊於前揭母子公司合併財務報告中均已揭露，爰不再另行編製關係企業合併財務報表。
特此聲明

公司名稱：豐藝電子股份有限公司

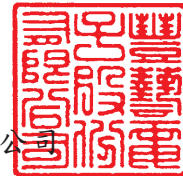

負責人：陳 澄 芳



中 華 民 國 109 年 3 月 27 日

四、一〇八年度財務報表

會計師查核報告

豐藝電子股份有限公司 公鑒：

查核意見

豐藝電子股份有限公司及其子公司（豐藝集團）民國 108 年及 107 年 12 月 31 日之合併資產負債表，暨民國 108 年及 107 年 1 月 1 日至 12 月 31 日之合併綜合損益表、合併權益變動表、合併現金流量表以及合併財務報表附註（包括重大會計政策彙總），業經本會計師查核竣事。

依本會計師之意見，上開合併財務報表在所有重大方面係依照證券發行人財務報告編製準則暨經金融監督管理委員會認可並發布生效之國際財務報導準則、國際會計準則、解釋及解釋公告編製，足以允當表達豐藝集團民國 108 年及 107 年 12 月 31 日之合併財務狀況，暨民國 108 年及 107 年 1 月 1 日至 12 月 31 日之合併財務績效及合併現金流量。

查核意見之基礎

本會計師民國 108 年度係依照會計師查核簽證財務報表規則、金融監督管理委員會 109 年 2 月 25 日金管證審字第 1090360805 號函及一般公認審計準則執行查核工作；民國 107 年度係依照會計師查核簽證財務報表規則及一般公認審計準則執行查核工作。本會計師於該等準則下之責任將於會計師查核合併財務報表之責任段進一步說明。本會計師所隸屬事務所受獨立性規範之人員已依會計師職業道德規範，與豐藝集團保持超然獨立，並履行該規範之其他責任。本會計師相信已取得足夠及適切之查核證據，以作為表示查核意見之基礎。

關鍵查核事項

關鍵查核事項係指依本會計師之專業判斷，對豐藝集團民國 108 年度合併財務報表之查核最為重要之事項。該等事項已於查核合併財務報表整體及形成查核意見之過程中予以因應，本會計師並不對該等事項單獨表示意見。

茲對豐藝電子股份有限公司及其子公司（豐藝集團）民國 108 年度合併財務報表之關鍵查核事項敘明如下：

特定客戶發生之銷貨收入

豐藝集團主係銷售分散式元件、液晶顯示面板產品及影像處理 IC。民國 109 年度認列營業收入新台幣 22,824,272 仟元，較去年同期營業收入新台幣 19,712,236 仟元成長 16%，基於重要性及審計準則公報對收入認列預設為顯著風險，因此本會計師認為豐藝集團對特定客戶發生之銷貨收入列為本年度查核關鍵事項。有關收入認列政策之說明請參閱附註四(十三)所述。

本會計師經瞭解豐藝集團銷貨收入營運流程（包含授信管理、核准訂單及出貨程序等之內部控制流程），且執行下列主要查核程序：

1. 執行特定客戶之母體選樣抽核，確認其授信管理核准情形；執行查核確認客戶訂單、出貨單、出口報單及發票（或 Invoice）等相關憑證並驗證收入認列資訊是否相符，及核對現金收款或期後收款對象與銷貨對象的一致性，以確認銷貨的發生。
2. 執行特定客戶資產負債表日後期間交易，是否發生重大銷貨退回及折讓情形，確認前述交易之發生。依據特定客戶授信期間為基準，衡量其銷貨產生之帳款帳齡期間狀況以評估判斷銷貨發生是否合理。

其他事項

豐藝電子股份有限公司業已編製民國 108 及 107 年度之個體財務報表，並經本會計師出具無保留意見之查核報告在案，備供參考。

管理階層與治理單位對合併財務報表之責任

管理階層之責任係依照證券發行人財務報告編製準則暨經金融監督管理委員會認可並發布生效之國際財務報導準則、國際會計準則、解釋及解釋公告編製允當表達之合併財務報表，且維持與合併財務報表編製有關之必要內部控制，以確保合併財務報表未存有導因於舞弊或錯誤之重大不實表達。

於編製合併財務報表時，管理階層之責任亦包括評估豐藝集團繼續經營之能力、相關事項之揭露，以及繼續經營會計基礎之採用，除非管理階層意圖清算豐藝集團或停止營業，或除清算或停業外別無實際可行之其他方案。

豐藝集團之治理單位（含審計委員會）負有監督財務報導流程之責任。

會計師查核合併財務報表之責任

本會計師查核合併財務報表之目的，係對合併財務報表整體是否存有導因於舞弊或錯誤之重大不實表達取得合理確信，並出具查核報告。合理確信係高度確信，惟依照一般公認審計準則執行之查核工作無法保證必能偵出合併財務報表存有之重大不實表達。不實表達可能導因於舞弊或錯誤。如不實表達之個別金額或彙總數可合理預期將影響合併財務報表使用者所作之經濟決策，則被認為具有重大性。

本會計師依照一般公認審計準則查核時，運用專業判斷並保持專業上之懷疑。本會計師亦執行下列工作：

1. 辨認並評估合併財務報表導因於舞弊或錯誤之重大不實表達風險；對所評估之風險設計及執行適當之因應對策；並取得足夠及適切之查核證據以作為查核意見之基礎。因舞弊可能涉及共謀、偽造、故意遺漏、不實聲明或踰越內部控制，故未偵出導因於舞弊之重大不實表達之風險高於導因於錯誤者。
2. 對與查核攸關之內部控制取得必要之瞭解，以設計當時情況下適當之查核程序，惟其目的非對豐藝集團內部控制之有效性表示意見。
3. 評估管理階層所採用會計政策之適當性，及其所作會計估計與相關揭露之合理性。
4. 依據所取得之查核證據，對管理階層採用繼續經營會計基礎之適當性，以及使豐藝集團繼續經營之能力可能產生重大疑慮之事件或情況是否存在重大不確定性，作出結論。本會計師若認為該等事件或情況存在重大不確定性，則須於查核報告中提醒合併財務報表使用者注意合

併財務報表之相關揭露，或於該等揭露係屬不適當時修正查核意見。本會計師之結論係以截至查核報告日所取得之查核證據為基礎。惟未來事件或情況可能導致豐藝集團不再具有繼續經營之能力。

5. 評估合併財務報表（包括相關附註）之整體表達、結構及內容，以及合併財務報表是否允當表達相關交易及事件。
6. 對於集團內組成個體之財務資訊取得足夠及適切之查核證據，以對合併財務報表表示意見。本會計師負責集團查核案件之指導、監督及執行，並負責形成集團查核意見。

本會計師與治理單位溝通之事項，包括所規劃之查核範圍及時間，以及重大查核發現（包括於查核過程中所辨認之內部控制顯著缺失）。

本會計師亦向治理單位提供本會計師所隸屬事務所受獨立性規範之人員已遵循會計師職業道德規範中有關獨立性之聲明，並與治理單位溝通所有可能被認為會影響會計師獨立性之關係及其他事項（包括相關防護措施）。

本會計師從與治理單位溝通之事項中，決定對豐藝集團民國 108 年度合併財務報表查核之關鍵查核事項。本會計師於查核報告中敘明該等事項，除非法令不允許公開揭露特定事項，或在極罕見情況下，本會計師決定不於查核報告中溝通特定事項，因可合理預期此溝通所產生之負面影響大於所增進之公眾利益。

勤業眾信聯合會計師事務所

會計師 李麗鳳

李麗鳳



會計師 翁博仁

翁博仁



證券暨期貨管理委員會核准文號
台財證六字第 0930128050 號

金融監督管理委員會核准文號
金管證審字第 1010028123 號

中 華 民 國 109 年 3 月 27 日

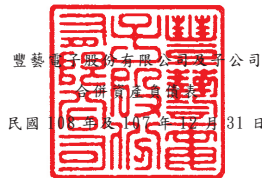

單位：新台幣仟元

代 碼	資 產	108年12月31日		107年12月31日	
		金 額	%	金 額	%
	流動資產				
1100	現金及約當現金(附註四、六及三三)	\$ 1,625,366	16	\$ 1,645,872	19
1110	透過損益按公允價值衡量之金融資產-流動(附註四、七、三三及三四)	4,560	-	3,480	-
1136	按攤銷後成本衡量之金融資產-流動(附註四、九、三三及三五)	2,423	-	-	-
1150	應收票據(附註四、十一、二五及三三)	70,548	1	53,418	1
1170	應收帳款(附註四、十、十一、二五及三三)	4,010,907	40	3,293,293	37
1180	應收帳款-關係人(附註四、十一、二五、三三及三四)	666,208	7	176,698	2
1200	其他應收款(附註四、十一及三三)	66,693	1	76,007	1
1220	本期所得稅資產(附註四及二七)	31,894	-	1,285	-
130X	存貨(附註四及十二)	2,721,980	27	2,863,886	33
1470	其他流動資產(附註十八)	16,070	-	22,056	-
11XX	流動資產總計	9,216,649	92	8,135,995	93
	非流動資產				
1517	透過其他綜合損益按公允價值衡量之金融資產-非流動(附註四、八及三三)	32,450	-	2,745	-
1550	採用權益法之投資(附註四及十四)	4,693	-	7,047	-
1600	不動產、廠房及設備(附註四、十五、三一、三五及四一)	388,807	4	410,916	5
1755	使用權資產(附註三、四、十六及三四)	136,029	1	-	-
1780	其他無形資產(附註四、十七)	10,579	-	13,216	-
1840	遞延所得稅資產(附註四及二七)	74,189	1	58,296	-
1990	其他非流動資產(附註十一、十八、三一及三三)	160,141	2	159,330	2
15XX	非流動資產總計	806,888	8	651,550	7
1XXX	資 產 總 計	\$ 10,023,537	100	\$ 8,787,545	100
	負債及權益				
	流動負債				
2100	短期借款(附註十九、三一、三三及三六)	\$ 2,712,284	27	\$ 1,986,452	23
2110	應付短期票券(附註十九、三一、三三及三六)	210,000	2	70,000	1
2130	合約負債-流動(附註二一及二五)	104,410	1	93,251	1
2150	應付票據(附註二十及三三)	30	-	263	-
2170	應付帳款(附註二十及三三)	1,925,049	19	1,792,914	20
2180	應付帳款-關係人(附註二十、三三及三四)	24,035	-	4,431	-
2219	其他應付款-其他(附註二一及三三)	365,797	4	328,980	4
2230	本期所得稅負債(附註四及二七)	28,879	1	149,465	2
2250	負債準備-流動(附註四及二二)	11,164	-	14,817	-
2280	租賃負債-流動-非關係人(附註三、四、十六、三一及三三)	30,538	1	-	-
2280	租賃負債-流動-關係人(附註三、四、十六、三一、三三及三四)	3,392	-	-	-
2320	一年內到期之長期借款(附註十九、三一、三四及三六)	18,828	-	26,739	-
2399	其他流動負債-其他(附註二一)	223,472	2	130,968	1
21XX	流動負債總計	5,657,878	57	4,598,280	52
	非流動負債				
2540	長期借款(附註十九、三一、三三及三六)	-	-	18,828	-
2550	負債準備-非流動(附註四及二二)	6,960	-	12,198	-
2580	租賃負債-非流動-非關係人(附註三、四、十六、三一及三三)	92,198	1	-	-
2580	租賃負債-非流動-關係人(附註三、四、十六、三一、三三及三四)	10,166	-	-	-
2570	遞延所得稅負債(附註四及二七)	110,529	1	58,276	1
2640	淨確定福利負債-非流動(附註四及二三)	47,419	-	46,005	1
2670	其他非流動負債(附註二一)	60,046	1	12,692	-
25XX	非流動負債總計	327,318	3	147,999	2
2XXX	負債總計	5,985,196	60	4,746,279	54
	歸屬於本公司業主之權益(附註二三、二四、二九及三十)				
	股本				
3110	普通股	1,790,452	18	1,790,452	20
3200	資本公積	657,690	7	657,809	8
	保留盈餘				
3310	法定盈餘公積	771,714	8	719,517	8
3320	特別盈餘公積	4,789	-	4,544	-
3350	未分配盈餘	468,168	4	523,543	6
3300	保留盈餘總計	1,244,671	12	1,247,604	14
3400	其他權益	(15,205)	-	(4,789)	-
31XX	本公司業主權益總計	3,677,608	37	3,691,076	42
36XX	非控制權益(附註二四、二九及三十)	360,733	3	350,190	4
3XXX	權益總計	4,038,341	40	4,041,266	46
	負債與權益總計	\$ 10,023,537	100	\$ 8,787,545	100

後附之附註係本合併財務報告之一部分。

董事長：陳澄芳



經理人：陳澄芳



會計主管：邱慧玲



豐藝電子股份有限公司及子公司

合併綜合損益表

民國 108 年及 107 年 1 月 1 日至 12 月 31 日

單位：新台幣仟元，惟
每股盈餘為元

代 碼	108年度		107年度	
	金 額	%	金 額	%
	營業收入（附註四、二五及三四）			
4100	\$ 22,824,272	100	\$ 19,712,236	100
	營業成本（附註四、十三、二六及三四）			
5110	(21,019,423)	(92)	(17,929,492)	(91)
5900	<u>1,804,849</u>	<u>8</u>	<u>1,782,744</u>	<u>9</u>
	營業費用（附註二六及三四）			
6100	(737,432)	(3)	(784,857)	(4)
6200	(145,962)	(1)	(130,072)	(1)
6300	(86,313)	-	(83,786)	-
6000	(<u>969,707</u>)	(<u>4</u>)	(<u>998,715</u>)	(<u>5</u>)
6900	<u>835,142</u>	<u>4</u>	<u>784,029</u>	<u>4</u>
	營業外收入及支出（附註四、十四、二六、二九及三四）			
7010	13,551	-	7,057	-
7020	(59,606)	-	18,244	-
7050	(114,283)	(1)	(54,809)	-
7060	(<u>300</u>)	-	(<u>2,795</u>)	-
7000	<u>160,638</u>	(<u>1</u>)	(<u>32,303</u>)	-

（接次頁）

(承前頁)

代 碼		108年度		107年度	
		金 額	%	金 額	%
7900	稅前淨利	\$ 674,504	3	\$ 751,726	4
7950	所得稅費用(附註四及二七)	(135,022)	(1)	(165,983)	(1)
8200	本年度淨利	<u>539,482</u>	<u>2</u>	<u>585,743</u>	<u>3</u>
	其他綜合損益				
8310	不重分類至損益之項目：				
8311	確定福利計畫之再衡 量數(附註四及二 三)	(2,359)	-	341	-
8316	透過其他綜合損益按 公允價值衡量之權 益工具投資未實現 評價損益(附註四及 二四)	(4,896)	-	(392)	-
8349	與不重分類之項目相 關之所得稅(附註四 及二七)	<u>472</u>	<u>-</u>	<u>171</u>	<u>-</u>
		<u>(6,783)</u>	<u>-</u>	<u>120</u>	<u>-</u>
8360	後續可能重分類至損益之項 目：				
8361	國外營運機構財務報 表換算之兌換差額 (附註二四)	(3,903)	-	2,258	-
8367	透過其他綜合損益按 公允價值衡量之債 務工具投資未實現 評價損益(附註四、 十、十一及二四)	(3,218)	-	(3,615)	-

(接次頁)

(承前頁)

代 碼		108年度		107年度	
		金 額	%	金 額	%
8399	與可能重分類之項目 相關之所得稅(附註 四及二七)	\$ 781	-	\$ 1,554	-
		(6,340)	-	197	-
8300	本年度其他綜合損益 (稅後淨額)	(13,123)	-	317	-
8500	本期綜合損益總額	<u>\$ 526,359</u>	<u>2</u>	<u>\$ 586,060</u>	<u>3</u>
8600	淨利歸屬於：				
8610	本公司業主	\$ 469,655	2	\$ 521,974	3
8620	非控制權益	69,827	-	63,769	-
		<u>\$ 539,482</u>	<u>2</u>	<u>\$ 585,743</u>	<u>3</u>
8700	綜合損益總額歸屬於：				
8710	本公司業主	\$ 457,540	2	\$ 522,125	3
8720	非控制權益	68,819	-	63,935	-
		<u>\$ 526,359</u>	<u>2</u>	<u>\$ 586,060</u>	<u>3</u>
	每股盈餘(附註二八)				
	來自繼續營業單位				
9710	基 本	\$ 2.62		\$ 2.92	
9810	稀 釋	\$ 2.60		\$ 2.88	

後附之附註係本合併財務報告之一部分。

董事長：陳澄芳



經理人：陳澄芳



會計主管：邱慧玲



豐藝電子股份有限公司及子公司

合併現金流量表

民國 108 年及 107 年 1 月 1 日至 12 月 31 日

單位：新台幣仟元

代 碼		108年度	107年度
	營業活動之現金流量		
A10000	本年度稅前淨利	\$ 674,504	\$ 751,726
A20010	收益費損項目		
A20300	預期信用減損損失	535	16,920
A20100	折舊費用	64,199	34,347
A20200	攤銷費用	4,469	4,420
A20900	財務成本	114,282	54,809
A22300	採用權益法認列之關聯企業及合 資損益之份額	300	2,795
A21200	利息收入	(9,483)	(6,345)
A21300	股利收入	(3,790)	(52)
A23700	存貨跌價及呆滯損失	26,727	24,956
A23100	處分使用權資產損失	8	-
A22500	處分及報廢不動產、廠房及設備 損失	-	201
A20400	透過損益按公允價值衡量金融資 產／負債之淨損失	365	754
A23200	處分子公司之投資損失	-	2,338
A24100	外幣兌換淨利益	(20,234)	(6,374)
A29900	存貨報廢損失	5,233	15,610
A30000	營業資產及負債之淨變動數		
A31120	強制透過損益按公允價值衡量之 金融資產(增加)減少	(1,428)	48,567
A31130	應收票據(增加)減少	(17,129)	43,886
A31150	應收帳款(增加)減少	(721,357)	81,353
A31160	應收帳款—關係人增加	(489,510)	(175,348)
A31180	其他應收款減少(增加)	9,314	(16,671)
A31200	存貨減少(增加)	109,952	(464,881)
A31240	其他流動資產減少	4,080	10,864
A32125	合約負債增加	11,159	2,323
A32130	應付票據(減少)增加	(233)	216
A32150	應付帳款增加(減少)	132,135	(238,226)
A32160	應付帳款—關係人增加(減少)	19,604	(4,303)
A32180	其他應付款項增加	28,568	70,213
A32200	負債準備減少	(8,891)	(9,760)

(接次頁)

(承前頁)

代 碼		108年度	107年度
A32240	淨確定福利負債減少	(\$ 945)	(\$ 861)
A32230	其他流動負債增加	92,504	70,750
A33000	營運產生之現金流入	24,938	314,227
A33300	支付之利息	(100,494)	(54,809)
A33500	支付之所得稅	(248,589)	(99,969)
AAAA	營業活動之淨現金流(出)入	(324,145)	159,449
	投資活動之現金流量		
B00010	取得透過其他綜合損益按公允價值衡 量之金融資產	(36,340)	(2,980)
B00040	取得按攤銷後成本衡量之金融資產	(955,853)	(3,309,978)
B00050	處分按攤銷後成本衡量之金融資產	953,430	3,625,339
B00020	處分透過其他綜合損益按公允價值衡 量之金融資產	1,740	-
B07500	收取之利息	9,483	6,345
B07600	收取之股利	3,790	3,642
B02400	採用權益法之被投資公司減資退回股 款	1,951	-
B07100	預付設備款增加	(7,721)	(2,843)
B02700	購置不動產、廠房及設備	(6,147)	(6,760)
B05350	取得使用權資產	-	-
B04500	購置無形資產	(1,163)	(6,000)
B02800	處分不動產、廠房及設備價款	-	212
B03700	存出保證金增加	-	(152,421)
B03800	存出保證金減少	3,213	-
BBBB	投資活動之淨現金流(出)入	(33,617)	154,556
	籌資活動之現金流量		
C00100	短期借款增加	746,066	511,509
C00500	應付短期票券增加	140,000	-
C00600	應付短期票券減少	-	(120,000)
C01700	償還長期借款	(26,739)	(24,221)
C04020	租賃負債本金償還	(37,085)	-
C03100	存入保證金增加	47,352	12,692
C04500	支付本公司業主股利	(470,889)	(322,281)
C05400	取得子公司股權	(226)	(35,002)
C05500	處分子公司	-	(14,526)
C05800	支付非控制權益現金股利	(58,169)	(54,138)
CCCC	籌資活動之淨現金流入(出)	340,310	(45,967)
DDDD	匯率變動對現金及約當現金之影響	(3,054)	7,764

(接次頁)

(承前頁)

代 碼		108年度	107年度
EEEE	本年度現金及約當現金(減少)數增加	(\$ 20,506)	\$ 275,802
E00100	年初現金及約當現金餘額	<u>1,645,872</u>	<u>1,370,070</u>
E00200	年底現金及約當現金餘額	<u>\$1,625,366</u>	<u>\$1,645,872</u>

後附之附註係本合併財務報告之一部分。

董事長：陳澄芳



經理人：陳澄芳



會計主管：邱慧玲



豐藝電子股份有限公司及子公司

合併財務報表附註

民國 108 年及 107 年 1 月 1 日至 12 月 31 日

(除另註明外，金額以新台幣仟元為單位)

一、 公司沿革

豐藝電子股份有限公司(以下簡稱本公司)成立於 75 年 5 月 26 日，於 84 年 8 月與輝皇企業有限公司合併，並於 87 年 9 月 7 日於香港成立豐藝電子股份有限公司海外分公司。主要經營業務為電腦主機及系統週邊介面卡、電腦週邊設備及積體電路之買賣業務等。

本公司股票自 91 年 9 月起在財團法人中華民國證券櫃檯買賣中心掛牌交易，93 年 5 月轉入台灣證券交易所上市買賣。

本公司為因應組織調整及專業分工，以提高競爭力及經濟績效，於 102 年 6 月 10 日經股東會決議，依據企業併購法規定將特定應用產品事業群分割及移轉予既存且百分之百持有之勁豐電子股份有限公司，並經董事會決議以 102 年 8 月 1 日為分割基準日。

本合併財務報告係以本公司之功能性貨幣新台幣表達。

二、 通過財務報告之日期及程序

本合併財務報告於 109 年 3 月 17 日經董事會核准並通過發布。

三、 新發布及修訂準則及解釋之適用

- (一) 首次適用修正後之證券發行人財務報告編製準則及金融監督管理委員會(以下稱「金管會」)認可並發布生效之國際財務報導準則(IFRS)、國際會計準則(IAS)、解釋(IFRIC)及解釋公告(SIC)(以下稱「IFRSs」)

除下列說明外，適用修正後之證券發行人財務報告編製準則及金管會認可並發布生效之 IFRSs 將不致造成合併公司會計政策之重大變動：

IFRS 16「租賃」

IFRS 16 係規範租賃協議之辨認與出租人及承租人會計處理，該準則將取代 IAS 17「租賃」及 IFRIC 4「決定一項安排是否包含租賃」等相關解釋。相關會計政策請參閱附註四。

租賃定義

合併公司選擇僅就 108 年 1 月 1 日以後簽訂(或變動)之合約依 IFRS 16 評估是否係屬(或包含)租賃，先前已依 IAS 17 及 IFRIC 4 辨認為租賃之合約不予重新評估並依 IFRS 16 之過渡規定處理。

合併公司為承租人

除低價值標的資產租賃及短期租賃選擇按直線基礎認列費用外，其他租賃係於合併資產負債表認列使用權資產及租賃負債。合併綜合損益表係分別表達使用權資產之折舊費用及租賃負債按有效利息法所產生之利息費用。於合併現金流量表中，償付租

賃負債之本金金額表達為籌資活動，支付利息部分則列為營業活動。適用 IFRS 16 前，分類為營業租賃之合約係按直線基礎認列費用。營業租賃現金流量於合併現金流量表係表達於營業活動。

合併公司選擇將追溯適用 IFRS 16 之累積影響數調整於 108 年 1 月 1 日保留盈餘，不重編比較資訊。

先前依 IAS 17 以營業租賃處理之協議，於 108 年 1 月 1 日租賃負債之衡量係以剩餘租賃給付按該日承租人之增額借款利率折現，全部使用權資產係以該日之租賃負債金額（並調整先前已認列之預付或應付租賃給付金額）衡量按前述利率折現並以如同於租賃開始日已適用 IFRS 16 之方式衡量。所認列之使用權資產均適用 IAS 36 評估減損。

合併公司亦適用下列權宜作法：

1. 對具有合理類似特性之租賃組合使用單一折現率衡量租賃負債。
2. 租賃期間於 108 年 12 月 31 日以前結束之租賃將依短期租賃處理。
3. 進行租賃負債之衡量時，對諸如租賃期間之決定將使用後見之明。

合併公司於 108 年 1 月 1 日認列租賃負債所適用之增額借款利率加權平均數為 2.75%~6.40%，該租賃負債金額與 107 年 12 月 31 日不可取消營業租賃之未來最低租賃給付總額之差異說明如下：

107 年 12 月 31 日不可取消營業租賃之未來最低租賃給付總額	\$ 82,218
108 年 1 月 1 日未折現總額	<u>\$ 82,218</u>
按 108 年 1 月 1 日增額借款利率折現後之現值	\$ 77,036
減：107 年 12 月 31 日營業租賃之預付租金	(1,905)
加：因延長租賃選擇權及終止租賃選擇權處理不同產生之調整	<u>88,323</u>
108 年 1 月 1 日租賃負債餘額	<u>\$ 163,454</u>

合併公司為出租人

於過渡時對出租人之租賃不作任何調整，且自 108 年 1 月 1 日起始適用 IFRS 16。

首次適用上述修正後之證券發行人財務報告編製準則及金管會認可並發布生效之 IFRSs 之影響彙總如下：

108 年 1 月 1 日資產、負債及權益之預計影響

	107年12月31日帳 面金額	首次適用 之調整	108年1月1日 調整後 帳面金額
預付款項	\$ 1,905	(\$ 1,905)	\$ -
使用權資產	-	165,359	165,359
資產影響	<u>\$ 1,905</u>	<u>\$ 163,454</u>	<u>\$ 165,359</u>
租賃負債—流動	\$ -	\$ 33,258	\$ 33,258
租賃負債—非流動	-	130,196	130,196
負債影響	<u>\$ -</u>	<u>\$ 163,454</u>	<u>\$ 163,454</u>

(二) 109 年適用之金融監督管理委員會（以下稱「金管會」）認可之 IFRSs

新發布／修正／修訂準則及解釋	I A S B 發布之生效日
IFRS 3之修正「業務之定義」	2020年1月1日(註1)
IFRS 9、IAS 39及IFRS 7之修正「利率指標變革」	2020年1月1日(註2)
IAS 1及IAS 8之修正「重大性之定義」	2020年1月1日(註3)

註1：收購日在年度報導期間開始於2020年1月1日以後之企業合併及於前述日期以後發生之資產取得適用此項修正。

註2：2020年1月1日以後開始之年度期間追溯適用此項修正。

IFRS 3之修正「業務之定義」

該修正釐清一項業務（企業合併所取得之活動及資產組合）應至少包含投入及處理投入之實質性過程，兩者整合能顯著有助於創造產出之能力。產出之定義將著重於提供予客戶之商品及勞務，因此，刪除過去產出定義中有助於降低成本之報酬形式。同時亦刪除收購者需評估市場參與者是否有能力取代所缺少之投入及過程以繼續提供產出之規定。

此外，該修正新增一種評估所取得之活動及資產組合是否符合業務之簡化方式－集中度測試，企業可自行選用。

除上述影響外，截至本合併財務報告通過發布日止，合併公司仍持續評估其他準則、解釋之修正對財務狀況與財務績效之影響，相關影響待評估完成時予以揭露。

(三) IASB 已發布但尚未經金管會認可並發布生效之 IFRSs

新發布／修正／修訂準則及解釋	IASB 發布之生效日(註1)
IFRS 10及IAS 28之修正「投資者與其關聯企業或合資間之資產出售或投入」	未定
IFRS 17「保險合約」	2021年1月1日
IAS 1之修正「將負債分類為流動或非流動」	2022年1月1日

註1：除另註明外，上述新發布／修正／修訂準則或解釋係於各該日期以後開始之年度報導期間生效。

1. IFRS 10及IAS 28之修正「投資者與其關聯企業或合資間之資產出售或投入」

該修正規定，若合併公司出售或投入資產予關聯企業（或合資），或合併公司喪失對子公司之控制，但保留對該子公司之重大影響（或聯合控制），若前述資產或前子公司符合IFRS 3「企業合併」對「業務」之定義時，合併公司係全數認列該等交易產生之損益。

此外，若合併公司出售或投入資產予關聯企業（或合資），或合併公司在與關聯企業（或合資）之交易中喪失對子公司之控制，但保留對該子公司之重大影響（或聯合控制），若前述資產或前子公司不符合IFRS 3「業務」之定義時，合併公司僅在與投資者對該等關聯企業（或合資）無關之權益範圍內認列該交易所產生之損益，亦即，屬合併公司對該損益之份額者應予以銷除。

2. IAS 1之修正「將負債分類為流動或非流動」

該修正係釐清判斷負債是否分類為非流動時，應評估合併公司於報導期間結束日是否具有遞延清償期限至報導期間後至少 12 個月之權利。若合併公司於報導期間結束日具有該權利，無論合併公司是否預期將行使該權利，負債係分類為非流動。該修正並釐清，若合併公司須遵循特定條件始具有遞延清償負債之權利，合併公司必須於報導期間結束日已遵循特定條件，即使貸款人係於較晚日期測試合併公司是否遵循該等條件亦然。

該修正規定，為負債分類之目的，前述清償係指移轉現金、其他經濟資源或合併公司之權益工具予交易對方致負債之消滅。惟若負債之條款，可能依交易對方之選擇，以移轉合併公司之權益工具而導致其清償，且若該選擇權依 IAS 32「金融工具：表達」之規定係單獨認列於權益，則前述條款並不影響負債之分類。

除上述影響外，截至本合併財務報告通過發布日止，合併公司仍持續評估其他準則、解釋之修正對財務狀況與財務績效之影響，相關影響待評估完成時予以揭露。

四、重大會計政策之彙總說明

(一) 遵循聲明

本合併財務報告係依照證券發行人財務報告編製準則及經金管會認可並發布生效之 IFRSs 編製。

(二) 編製基礎

除按公允價值衡量之金融工具及按確定福利義務現值減除計畫資產公允價值認列之淨確定福利負債外，本合併財務報告係依歷史成本基礎編製。

公允價值衡量依照相關輸入值之可觀察程度及重要性分為第 1 等級至第 3 等級：

1. 第 1 等級輸入值：係指於衡量日可取得之相同資產或負債於活絡市場之報價（未經調整）。
2. 第 2 等級輸入值：係指除第 1 等級之報價外，資產或負債直接（亦即價格）或間接（亦即由價格推導而得）之可觀察輸入值。
3. 第 3 等級輸入值：係指資產或負債之不可觀察之輸入值。

(三) 資產與負債區分流動與非流動之標準

流動資產包括：

1. 主要為交易目的而持有之資產；
2. 預期於資產負債表日後 12 個月內實現之資產；及
3. 現金及約當現金（但不包括於資產負債表日後逾 12 個月用以交換或清償負債而受到限制者）。

流動負債包括：

1. 主要為交易目的而持有之負債；
2. 於資產負債表日後 12 個月內到期清償之負債（即使於資產負債表日後至通過發布財務報告前已完成長期性之再融資或重新安排付款協議，亦屬流動負債），以及

3. 不能無條件將清償期限遞延至資產負債表日後至少 12 個月之負債。惟負債之條款可能依交易對方之選擇，以發行權益工具而導致其清償者，並不影響分類。

非屬上述流動資產或流動負債者，係分類為非流動資產或非流動負債。

(四) 合併基礎

本合併財務報告係包含本公司及由本公司所控制個體（子公司）之財務報告。合併綜合損益表已納入被收購或被處分子公司於當期自收購日起或至處分日止之營運損益。子公司之財務報告已予調整，以使其會計政策與合併公司之會計政策一致。於編製合併財務報告時，各個體間之交易、帳戶餘額、收益及費損於已全數予以銷除。子公司之綜合損益總額係歸屬至本公司業主及非控制權益，即使非控制權益因而成為虧損餘額。

當合併公司對子公司所有權權益之變動未導致喪失控制者，係作為權益交易處理。合併公司及非控制權益之帳面金額已予調整，以反映其於子公司相對權益之變動。非控制權益之調整金額與所支付或收取對價之公允價值間之差額，係直接認列為權益且歸屬於本公司業主。

子公司明細、持股比例及營業項目，參閱附註十三及附表七。

(五) 外幣

各個體編製財務報告時，以個體功能性貨幣以外之貨幣（外幣）交易者，依交易日匯率換算為功能性貨幣記錄。

外幣貨幣性項目於每一資產負債表日以收盤匯率換算。除下列項目外，因交割貨幣性項目或換算貨幣性項目產生之兌換差額，於發生當期認列於損益。

1. 為規避部分匯率風險而進行避險交易所產生之兌換差額及
2. 應收或應付國外營運機構之貨幣性項目，該項目之清償目前既無計畫亦不可能於可預見之未來發生（故構成對該國外營運機構淨投資之一部分），則其兌換差額原始係認列於其他綜合損益，並於處分淨投資時，自權益重分類至損益。

以公允價值衡量之外幣非貨幣性項目係以決定公允價值當日之匯率換算，所產生之兌換差額列為當期損益，惟屬公允價值變動認列於其他綜合損益者，其產生之兌換差額列於其他綜合損益。

以歷史成本衡量之外幣非貨幣性項目係以交易日之匯率換算，不再重新換算。

於編製合併財務報告時，國外營運機構（包含營運所在國家或使用之貨幣與本公司不同之子公司、關聯企業、合資或分公司）之資產及負債以每一資產負債表日匯率換算為新台幣。收益及費損項目係以當期平均匯率換算，所產生之兌換差額認列於其他綜合損益（並分別歸屬予本公司業主及非控制權益）。

若合併公司處分國外營運機構之所有權益，或處分國外營運機構之子公司部分權益但喪失控制，或處分國外營運機構之聯合協議或關聯企業後之保留權益係金融資產並按金融工具之會計政策處理，所有可歸屬於本公司業主且與該國外營運機構相關之累計兌換差額將重分類至損益。

若部分處分國外營運機構之子公司未導致喪失控制，係按比例將累計兌換差額重新歸屬予該子公司之非控制權益，而不認列為損益。在其他任何部分處分國外營運機構之情況下，累計兌換差額則按處分比例重分類至損益。

(六) 存 貨

存貨包括原料、物料、製成品及在製品。存貨係以成本與淨變現價值孰低衡量，比較成本與淨變現價值時除同類別存貨外係以個別項目為基礎。淨變現價值係指在正常情況下之估計售價減除至完工尚需投入之估計成本及完成出售所需之估計成本後之餘額。存貨成本之計算係採加權平均法。

(七) 投資關聯企業

關聯企業係指合併公司具有重大影響，但非屬子公司或合資權益之企業。

合併公司對關聯企業之投資係採用權益法。

權益法下，投資關聯企業原始依成本認列，取得日後帳面金額係隨合併公司所享有之關聯企業損益及其他綜合損益份額與利潤分配而增減。此外，針對關聯企業權益之變動，合併公司可享有關聯企業權益之變動係按持股比例認列。

取得成本超過合併公司於取得日所享有關聯企業可辨認資產及負債淨公允價值份額之數額列為商譽，該商譽係包含於該投資之帳面金額且不得攤銷；合併公司於取得日所享有關聯企業可辨認資產及負債淨公允價值份額超過取得成本之數額列為當期損益。

關聯企業發行新股時，合併公司若未按持股比例認購，致使持股比例發生變動，並因而使投資之股權淨值發生增減時，其增減數調整資本公積—採權益法認列關聯企業及合資股權淨值之變動數及採用權益法之投資。惟若未按持股比例認購或取得致使對關聯企業之所有權權益減少者，於其他綜合損益中所認列與該關聯企業有關之金額按減少比例重分類，其會計處理之基礎係與關聯企業若直接處分相關資產或負債所必須遵循之基礎相同；前項調整如應借記資本公積，而採用權益法之投資所產生之資本公積餘額不足時，其差額借記保留盈餘。

當合併公司對關聯企業之損失份額等於或超過其在該關聯企業之權益（包括權益法下投資關聯企業之帳面金額及實質上屬於合併公司對該關聯企業淨投資組成部分之其他長期權益）時，即停止認列進一步之損失。合併公司僅於發生法定義務、推定義務或已代關聯企業支付款項之範圍內，認列額外損失及負債。

合併公司於評估減損時，係將投資之整體帳面金額（含商譽）視為單一資產比較可回收金額與帳面金額，進行減損測試，所認列之減損損失不分攤至構成投資帳面金額組成部分之任何資產，包括商譽一部分。減損損失之任何迴轉，於該投資之可回收金額後續增加之範圍內予以認列。

合併公司自其投資不再為關聯企業之日停止採用權益法，其對原關聯企業之保留權益以公允價值衡量，該公允價值及處分價款與停止採用權益法當日之投資帳面金額之差額，列入當期損益。此外，於其他綜合損益中所認列與該關聯企業有關之所有金

額，其會計處理之基礎係與關聯企業若直接處分相關資產或負債所必須遵循之基礎相同。若對關聯企業之投資成為合資之投資，或對合資之投資成為對關聯企業之投資，合併公司係持續採用權益法而不對保留權益作再衡量。

合併公司與關聯企業間之逆流、順流及側流交易所產生之損益，僅在與合併公司對關聯企業權益無關之範圍內，認列於合併財務報告。

(八) 不動產、廠房及設備

不動產、廠房及設備係以成本認列，後續以成本減除累計折舊及累計減損損失後之金額衡量。

不動產、廠房及設備於耐用年限內按直線基礎，對每一重大部分單獨提列折舊。若租賃期間較耐用年限短者，則於租賃期間內提列折舊。合併公司至少於每一年度結束日對估計耐用年限、殘值及折舊方法進行檢視。並推延適用會計估計變動之影響。

不動產、廠房及設備除列時，淨處分價款與該資產帳面金額間之差額係認列於損益。

(九) 無形資產

1. 單獨取得

單獨取得之有限耐用年限無形資產原始以成本衡量，後續係以成本減除累計攤銷及累計減損損失後之金額衡量。無形資產於耐用年限內按直線基礎進行攤銷，合併公司至少於每一年度結束日對估計耐用年限、殘值及攤銷方法進行檢視，並推延適用會計估計變動之影響。非確定耐用年限無形資產係以成本減除累計減損損失列報。

2. 除 列

無形資產除列時，淨處分價款與該資產帳面金額間之差額係認列於當期損益。

(十) 有形及無形資產（商譽除外）之減損

合併公司於每一資產負債表日評估是否有任何跡象顯示有形及無形資產（商譽除外）可能已減損。若有任一減損跡象存在，則估計該資產之可回收金額。倘無法估計個別資產之可回收金額，合併公司估計該資產所屬現金產生單位之可回收金額。共用資產係依合理一致基礎分攤至最小現金產生單位群組。

針對非確定耐用年限及尚未可供使用之無形資產，至少每年及有減損跡象時進行減損測試。

可回收金額為公允價值減出售成本與其使用價值之較高者。個別資產或現金產生單位之可回收金額若低於其帳面金額時，將該資產或現金產生單位之帳面金額調減至其可回收金額，減損損失係認列於損益。

當減損損失於後續迴轉時，該資產或現金產生單位之帳面金額調增至修訂後之可回收金額，惟增加後之帳面金額以不超過該資產或現金產生單位若未於以前年度認列減損損失時所決定之帳面金額（減除攤銷或折舊）。減損損失之迴轉係認列於損益。

(十一) 金融工具

金融資產與金融負債於合併公司成為該工具合約條款之一方時認列於合併資產負債表。

原始認列金融資產與金融負債時，若金融資產或金融負債非屬透過損益按公允價值衡量者，係按公允價值加計直接可歸屬於取得或發行金融資產或金融負債之交易成本衡量。直接可歸屬於取得或發行透過損益按公允價值衡量之金融資產或金融負債之交易成本，則立即認列為損益。

1. 金融資產

金融資產之慣例交易係採交易日會計認列及除列。

(1) 衡量種類

合併公司所持有之金融資產種類為透過損益按公允價值衡量之金融資產、按攤銷後成本衡量之金融資產、透過其他綜合損益按公允價值衡量之債務工具投資與透過其他綜合損益按公允價值衡量之權益工具投資。

A. 透過損益按公允價值衡量之金融資產

透過損益按公允價值衡量之金融資產包括強制透過損益按公允價值衡量之金融資產。強制透過損益按公允價值衡量之金融資產包括合併公司未指定透過其他綜合損益按公允價值衡量之權益工具投資，及不符合分類為按攤銷後成本衡量或透過其他綜合損益按公允價值衡量之債務工具投資。

透過損益按公允價值衡量之金融資產係按公允價值衡量，其再衡量產生之利益或損失（包含該金融資產所產生之任何股利或利息）係認列於損益。公允價值之決定方式請參閱附註三四。

B. 按攤銷後成本衡量之金融資產

合併公司投資金融資產若同時符合下列兩條件，則分類為按攤銷後成本衡量之金融資產：

- a. 係於某經營模式下持有，該模式之目的係持有金融資產以收取合約現金流量；及
- b. 合約條款產生特定日期之現金流量，該等現金流量完全為支付本金及流通在外本金金額之利息。

按攤銷後成本衡量之金融資產（包括現金及約當現金、按攤銷後成本衡量之應收帳款與其他應收款）於原始認列後，係以有效利息法決定之總帳面金額減除任何減損損失之攤銷後成本衡量，任何外幣兌換損益則認列於損益。

除下列兩種情況外，利息收入係以有效利率乘以金融資產總帳面金額計算：

- a. 購入或創始之信用減損金融資產，利息收入係以信用調整後有效利率乘以金融資產攤銷後成本計算。

b. 非屬購入或創始之信用減損，但後續變成信用減損之金融資產，應自信用減損後之次一報導期間起以有效利率乘以金融資產攤銷後成本計算利息收入。

約當現金包括自取得日起 3 個月內、高度流動性、可隨時轉換成定額現金且價值變動風險甚小之定期存款，係用於滿足短期現金承諾。

C. 透過其他綜合損益按公允價值衡量之債務工具投資

合併公司投資債務工具若同時符合下列兩條件，則分類為透過其他綜合損益按公允價值衡量之金融資產：

a. 係於某經營模式下持有，該模式之目的係藉由收取合約現金流量及出售金融資產達成；及

b. 合約條款產生特定日期之現金流量，該等現金流量完全為支付本金及流通在外本金金額之利息。

透過其他綜合損益按公允價值衡量之債務工具投資係按公允價值衡量，帳面金額之變動中屬以有效利息法計算之利息收入、外幣兌換損益與減損損失或迴轉利益係認列於損益，其餘變動係認列於其他綜合損益，於投資處分時重分類為損益。

D. 透過其他綜合損益按公允價值衡量之權益工具投資

合併公司於原始認列時，可作一不可撤銷之選擇，將非持有供交易且非企業合併收購者所認列或有對價之權益工具投資，指定透過其他綜合損益按公允價值衡量。

透過其他綜合損益按公允價值衡量之權益工具投資係按公允價值衡量，後續公允價值變動列報於其他綜合損益，並累計於其他權益中。於投資處分時，累積損益直接移轉至保留盈餘，並不重分類為損益。

透過其他綜合損益按公允價值衡量之權益工具投資之股利於合併公司收款之權利確立時認列於損益中，除非該股利明顯代表部分投資成本之回收。

(2) 金融資產及合約資產之減損

107 年

合併公司於每一資產負債表日按預期信用損失評估按攤銷後成本衡量之金融資產（含應收帳款）、透過其他綜合損益按公允價值衡量之債務工具投資及合約資產之減損損失。

應收帳款及合約資產均按存續期間預期信用損失認列備抵損失。其他金融資產係先評估自原始認列後信用風險是否顯著增加，若未顯著增加，則按 12 個月預期信用損失認列備抵損失，若已顯著增加，則按存續期間預期信用損失認列備抵損失。

預期信用損失係以發生違約之風險作為權重之加權平均信用損失。12個月預期信用損失係代表金融工具於報導日後12個月內可能違約事項所產生之預期信用損失，存續期間預期信用損失則代表金融工具於預期存續期間所有可能違約事項產生之預期信用損失。

所有金融資產之減損損失係藉由備抵帳戶調降其帳面金額，惟透過其他綜合損益按公允價值衡量之債務工具投資之備抵損失係認列於其他綜合損益，並不減少其帳面金額。

(十二) 負債準備

認列為負債準備之金額係考量義務之風險及不確定性，而為資產負債表日清償義務所需支出之最佳估計。負債準備係以清償義務之估計現金流量折現值衡量。

保 固

於銷售合約下之保固義務係依管理階層對清償合併公司義務所需支出之最佳估計，於相關商品認列收入時認列。

(十三) 收入認列

合併公司於客戶合約辨認履約義務後，將交易價格分攤至各履約義務，並於滿足各履約義務時認列收入。

1. 商品銷貨收入

商品銷貨收入來自電子零組件之代理經銷以及特殊應用顯示模組、醫療用觸控顯示器及嵌入式控制系統產品之銷售，主係銷售予電腦及週邊設備業及其他電子業。由於上述產品於運抵客戶指定地點時或起運時，客戶對商品已有合約約定價格與使用之權利且負有再銷售之主要責任，並承擔商品陳舊過時風險，合併公司係於該時點認列收入及應收帳款。銷售之預收款項，於產品運抵或起運前係認列為合約負債。

去料加工時，加工產品所有權之控制並未移轉，是以去料時不認列收入。

2. 勞務收入

勞務收入來自對嵌入式、醫療及特殊應用顯示器模組產品之設計產品服務及維修產品服務。合併公司於開發期間提供之設計產品服務及提供維修產品服務，相關收入係於勞務提供時依合約約定價格認列收入。

(十四) 租賃

108年

合併公司於合約成立日評估合約是否係屬（或包含）租賃。

1. 合併公司為出租人

當租賃條款係移轉附屬於資產所有權之幾乎所有風險與報酬予承租人，則將其分類為融資租賃。所有其他租賃則分類為營業租賃。

營業租賃下，減除租賃誘因後之租賃給付係按直線基礎於相關租賃期間內認列為收益。因取得營業租賃所發生之原始直接成本，係加計至標的資產之帳面金額，並按直線基礎於租賃期間內認列為費用。

2. 合併公司為承租人

除適用認列豁免之低價值標的資產租賃及短期租賃之租賃給付係按直線基礎於租賃期間內認列為費用，其他租賃皆於租賃開始日認列使用權資產及租賃負債。

使用權資產原始按成本（包含租賃負債之原始衡量金額、租賃開始日前支付之租賃給付減除收取之租賃誘因、原始直接成本及復原標的資產之估計成本）衡量，後續按成本減除累計折舊及累計減損損失後之金額衡量，並調整租賃負債之再衡量數。

使用權資產採直線基礎自租賃開始日起至耐用年限屆滿時或租賃期間屆滿時兩者之較早者提列折舊。

租賃負債原始按租賃給付（包含固定給付及實質固定給付）之現值衡量。若租賃隱含利率容易確定，租賃給付使用該利率折現。若該利率並非容易確定，則使用承租人增額借款利率。

後續，租賃負債採有效利息法按攤銷後成本基礎衡量，且利息費用係於租賃期間分攤。若租賃期間、殘值保證下預期支付金額、標的資產購買選擇權之評估或用於決定租賃給付之指數或費率變動導致未來租賃給付有變動，合併公司再衡量租賃負債，並相對調整使用權資產，惟若使用權資產之帳面金額已減至零，則剩餘之再衡量金額認列於損益中。租賃負債係單獨表達於合併資產負債表。

107年

當租賃條款係移轉附屬於資產所有權之幾乎所有風險與報酬予承租人，則將其分類為融資租賃。所有其他租賃則分類為營業租賃。

1. 合併公司為出租人

營業租賃之租賃收益係按直線基礎於相關租賃期間內認列為收益。因協商與安排營業租賃所產生之原始直接成本，係加計至出租資產之帳面金額，並按直線基礎於租賃期間內認列為費用。

2. 合併公司為承租人

營業租賃給付係按直線基礎於租賃期間內認列為費用。

(十五) 借款成本

直接可歸屬於取得、建造或生產符合要件之資產之借款成本，係作為該資產成本之一部分，直到該資產達到預定使用或出售狀態之幾乎所有必要活動已完成為止。

特定借款如於符合要件之資本支出發生前進行暫時投資而賺取之投資收入，係自符合資本化條件之借款成本中減除。

除上述外，所有其他借款成本係於發生當期認列為損益。

(十六) 員工福利

1. 短期員工福利

短期員工福利相關負債係以換取員工服務而預期支付之非折現金額衡量。

2. 退職後福利

確定提撥退休計畫之退休金係於員工提供服務期間將應提撥之退休金數額認列為費用。

確定福利退休計畫之確定福利成本（含服務成本、淨利息及再衡量數）係採預計單位福利法精算。服務成本（含當期服務成本）及淨確定福利負債（資產）淨利息於發生時認列為員工福利費用。再衡量數（含精算損益及扣除利息後之計畫資產報酬）於發生時認列於其他綜合損益並列入保留盈餘，後續期間不重分類至損益。

淨確定福利負債（資產）係確定福利退休計畫之提撥短絀（剩餘）。淨確定福利資產不得超過從該計畫退還提撥金或可減少未來提撥金之現值。

3. 其他長期員工福利

其他長期員工福利與確定福利退休計畫之會計處理相同，惟相關再衡量數係認列於損益。

4. 離職福利

合併公司於不再能撤銷離職福利之要約或認列相關重組成本時（孰早者）認列離職福利負債。

(十七) 所得稅

所得稅費用係當期所得稅及遞延所得稅之總和。

1. 當期所得稅

依我國所得稅法規定計算之未分配盈餘加徵所得稅，係於股東會決議年度認列。

以前年度應付所得稅之調整，列入當期所得稅。

2. 遞延所得稅

遞延所得稅係依帳載資產及負債帳面金額與計算課稅所得之課稅基礎二者所產生之暫時性差異計算。

遞延所得稅負債一般係就所有應課稅暫時性差異予以認列，而遞延所得稅資產則於很有可能具有課稅所得以供可減除暫時性差異等支出所產生之所得稅抵減使用時認列。

與投資子公司、關聯企業及聯合協議相關之應課稅暫時性差異皆認列遞延所得稅負債，惟合併公司若可控制暫時性差異迴轉之時點，且該暫時性差異很有可能於可預見之未來不會迴轉者除外。與此類投資有關之可減除暫時性差異，僅於其很有可能具有足夠課稅所得用以實現暫時性差異，且於可預見之未來預期將迴轉的範圍內，予以認列遞延所得稅資產。

遞延所得稅資產之帳面金額於每一資產負債表日予以重新檢視，並針對已不再很有可能具有足夠之課稅所得以供其回收所有或部分資產者，調減帳面金額。原未認列為遞延所得稅資產者，亦於每一資產負債表日予以重新檢視，並在未來很有可能產生課稅所得以供其回收所有或部分資產者，調增帳面金額。

遞延所得稅資產及負債係以預期負債清償或資產實現當期之稅率衡量，該稅率係以資產負債表日已立法或已實質性立法之稅率及稅法為基礎。遞延所得稅負債及資產之衡量係反映合併公司於資產負債表日預期回收或清償其資產及負債帳面金額之方式所產生之租稅後果。

3. 當期及遞延所得稅

當期及遞延所得稅係認列於損益，惟與認列於其他綜合損益或直接計入權益之項目相關之當期及遞延所得稅係分別認列於其他綜合損益或直接計入權益。

五、重大會計判斷、估計及假設不確定性之主要來源

合併公司於採用會計政策時，對於不易自其他來源取得相關資訊者，管理階層必須基於歷史經驗及其他攸關因素作出相關之判斷、估計及假設。實際結果可能與估計有所不同。

管理階層將對估計與基本假設係持續檢視。若估計之修正僅影響當期，則於修正當期認列；若會計估計之修正同時影響當期及未來期間，則於估計修正當期及未來期間認列。

合併公司所採用之會計政策、估計與基本假設，經合併公司管理階層評估後，並無重大會計判斷、估計及假設不確定性之情形。

六、現金及約當現金

	108年12月31日	107年12月31日
庫存現金及週轉金	\$ 1,547	\$ 1,037
銀行支票及活期存款	1,185,868	1,210,863
約當現金（原始到期日在3個月 以內之投資）		
銀行定期存款	437,951	433,972
	<u>\$1,625,366</u>	<u>\$1,645,872</u>

銀行存款、及銀行透支於資產負債表日之利率區間如下：

	108年12月31日	107年12月31日
銀行存款	0.001%~0.43%	0.001%~0.43%
定期存款	0.59%~2.28%	0.59%~3.21%

七、透過損益按公允價值衡量之金融工具

	108年12月31日	107年12月31日
強制透過損益按公允價值衡量 非衍生金融資產		
— 國外上市（櫃）股票	\$ -	\$ 1,930
— 國內上市（櫃）股票	4,560	1,550
小計	4,560	3,480
	<u>\$ 4,560</u>	<u>\$ 3,480</u>

八、透過其他綜合損益按公允價值衡量之金融資產

	108年12月31日	107年12月31日
<u>非流動</u>		
權益工具投資	<u>\$ 32,450</u>	<u>\$ 2,745</u>
<u>權益工具投資</u>		

	108年12月31日	107年12月31日
<u>非流動</u>		
國內投資		
上市（櫃）股票		
聯陽公司普通股	\$ 195	\$ 134
緯穎公司普通股	-	666
萬達公司普通股	30,310	-
未上市（櫃）股票		
力智公司普通股	1,009	1,009
晉弘公司普通股	936	936
	<u>\$ 32,450</u>	<u>\$ 2,745</u>

合併公司依中長期策略目的投資上述公司普通股，並預期透過長期投資獲利。合併公司管理階層認為若將該等投資之短期公允價值波動列入損益，與前述長期投資規劃並不一致，因此選擇指定該等投資為透過其他綜合損益按公允價值衡量。

九、按攤銷後成本衡量之金融資產

	<u>108年12月31日</u>	<u>107年12月31日</u>
流動		
國內投資		
原始到期超過3個月之定期存款	\$ 2,423	\$ -
減：備抵損失	-	-
	<u>\$ 2,423</u>	<u>\$ -</u>

按攤銷後成本衡量之金融資產相關信用風險管理及減損評估資訊，請參閱附註十。

按攤銷後成本衡量之金融資產之質押資訊，參閱附註三五。

十、債務工具投資之信用風險管理

合併公司投資之債務工具分列為透過其他綜合損益按公允價值衡量之金融資產及按攤銷後成本衡量之金融資產：

108年12月31日

	透過其他綜合 損益按公允 價值衡量	按攤銷後 成本衡量	合計
總帳面金額	\$583,418	\$ 2,423	\$585,841
備抵損失	-	-	-
攤銷後成本	583,418	2,423	585,841
公允價值調整	(6,832)	-	(6,832)
	<u>\$576,586</u>	<u>\$ 2,423</u>	<u>\$579,009</u>

107年12月31日

	透過其他綜合 損益按公允 價值衡量	按攤銷後 成本衡量	合計
總帳面金額	\$266,186	\$ -	\$266,186
備抵損失	-	-	-
攤銷後成本	266,186	-	266,186
公允價值調整	(3,615)	-	(3,615)

\$262,571 \$ - \$262,571

為減輕信用風險，合併公司管理階層指派專責團隊建置信用評等資料庫，以評估債務工具投資之違約風險。信用評等就無外部評等資訊之項目參酌公開可得之財務資訊給予適當內部評等。合併公司持續追蹤金融機構重大訊息等資訊以監督所投資債務工具之信用風險變化，並藉此評估債務工具投資自原始認列後信用風險是否顯著增加。

合併公司考量內部評等團隊提供金融機構之歷史違約紀錄、現時財務狀況，以衡量債務工具投資之 12 個月預期信用損失或存續期間預期信用損失。

合併公司現行信用風險評等機制如下：

信用等級	定義	預期信用損失認列基礎
正 常	債務人之信用風險低，且有充分能力清償合約現金流量	12個月預期信用損失

各信用等級債務工具投資之總帳面金額及適用之預期信用損失率如下：

108 年 12 月 31 日

個 用 等 級	預期信用損失率	總 帳 面 金 額	
		透過其他綜合損益 按公允價值衡量	按攤銷後成本衡量
正 常	0%~0.01%	<u>\$583,418</u>	<u>\$ 2,423</u>

107 年 12 月 31 日

個 用 等 級	預期信用損失率	總 帳 面 金 額	
		透過其他綜合損益 按公允價值衡量	按攤銷後成本衡量
正 常	0%~0.01%	<u>\$266,186</u>	<u>\$ -</u>

關於合併公司透過其他綜合損益按公允價值衡量及按攤銷後成本衡量之債務工具投資，108 及 107 年度之備抵損失未有變動。

十一、應收票據、應收帳款及其他應收款

	108年12月31日	107年12月31日
<u>應收票據</u>		
按攤銷後成本衡量		
總帳面金額	\$ 70,548	\$ 53,418
減：備抵損失	-	-
	<u>\$ 70,548</u>	<u>\$ 53,418</u>
因營業而發生	<u>\$ 70,548</u>	<u>\$ 53,418</u>
<u>應收帳款</u>		
按攤銷後成本衡量		
總帳面價值－非關係人	\$ 3,459,312	\$ 3,055,188
總帳面價值－關係人	666,208	176,698
減：備抵損失	(24,991)	(24,466)
透過其他綜合損益按公允價值衡量	576,586	262,571
	<u>\$ 4,677,115</u>	<u>\$ 3,469,991</u>
<u>催收款</u>		
按攤銷後成本衡量		
總帳面價值	\$ 13,969	\$ 13,969
減：備抵損失	(13,969)	(13,969)
	<u>\$ -</u>	<u>\$ -</u>
<u>其他應收款</u>		
應收營業稅退稅款	\$ 59,475	\$ 50,399
應收關稅退稅款	1,488	4,197
其他	5,730	21,411
	<u>\$ 66,693</u>	<u>\$ 76,007</u>

應收帳款及應收票據

(一) 按攤銷後成本衡量之應收帳款及應收票據

合併公司對商品銷售之平均授信期間為 90~150 天，應收帳款不予計息。為減輕信用風險，合併公司管理階層指派專責團隊負責授信額度之決定、授信核准及其他監控程序以確保逾期應收款項之回收已採取適當行動。此外，合併公司於資產負債表日會逐一複核應收款項之可回收金額以確保無法回收之應收款項已提列適當減損損失。

合併公司按存續期間預期信用損失認列應收帳款之備抵損失。存續期間預期信用損失係使用準備矩陣計算，其考量客戶過去違約紀錄與現時財務狀況、產業經濟情勢，並同時考量 GDP 預測及產業展望。因合併公司之信用損失歷史經驗顯示，不同客戶群之損失型態並無顯著差異，因此準備矩陣未進一步區分客戶群，僅以應收帳款逾期天數訂定預期信用損失率。

若有證據顯示交易對方面臨嚴重財務困難且合併公司無法合理預期可回收金額，例如交易對方正進行清算或債款已逾期超過 365 天經催收未果，合併公司直接沖銷相關應收帳款，惟仍會持續追索活動，因追索回收之金額則認列於損益。

合併公司依準備矩陣衡量應收票據及應收帳款之備抵損失如下：

108年12月31日

	未逾期	逾期1~30天	逾期31~60天	逾期61~90天	逾期超過90天	合計
預期信用損失率	0.04%-1.23%	0.26%-21.89%	0.38%-61.12%	2.52%-82.19%	2.38%-100.00%	
總帳面金額	\$ 3,791,883	\$ 336,655	\$ 52,983	\$ 4,270	\$ 10,277	\$ 4,196,068
備抵損失(存續期間預期信用損失)	(6,436)	(5,280)	(3,657)	(427)	(9,191)	(24,991)
攤銷後成本	\$ 3,785,447	\$ 331,375	\$ 49,326	\$ 3,843	\$ 1,086	\$ 4,171,077

107年12月31日

	未逾期	逾期1~30天	逾期31~60天	逾期61~90天	逾期超過90天	合計
預期信用損失率	0.00%-0.43%	0.00%-0.72%	0.00%-6.12%	0.20%-19.72%	0.20%-100.00%	
總帳面金額	\$ 2,788,790	\$ 368,550	\$ 97,748	\$ 14,371	\$ 15,845	\$ 3,285,304
備抵損失(存續期間預期信用損失)	(3,687)	(2,497)	(4,072)	(1,826)	(12,384)	(24,466)
攤銷後成本	\$ 2,785,103	\$ 366,053	\$ 93,676	\$ 12,545	\$ 3,461	\$ 3,260,838

應收帳款及催收款備抵損失之變動資訊如下：

	108年度		107年度	
	應收帳款	催收款	應收帳款	催收款
期初餘額	\$ 24,466	\$ 13,969	\$ 7,598	\$ 14,036
加：本期提列減損損失	535	-	16,920	-
外幣換算差額	(10)	-	(52)	-
期末餘額	\$ 24,991	\$ 13,969	\$ 24,466	\$ -

相較於期初餘額，108年及107年12月31日之應收帳款及應收票據總帳面金額分別淨增加910,764仟元及16,487仟元，備抵損失分別增加535仟元及16,920仟元。合併公司108年雖因應收帳款及應收票據增加惟亦加強應收帳款之風險管理提高信用保險，故備抵損失未增加。

(二) 透過其他綜合損益按公允價值衡量之應收帳款

針對信用良好之應收帳款，合併公司視營運資金情況決定以無追索權之方式讓售予銀行或不予讓售。合併公司管理此類應收帳款之經營模式，係藉由收取合約現金流量及出售金融資產達成目的，故此類應收帳款係透過其他綜合損益按公允價值衡量。

合併公司對此類應收帳款所採用之信用風險管理實務，與按攤銷後成本衡量之應收帳款相同。

合併公司依準備矩陣衡量應收帳款之備抵損失如下：

108年12月31日

	未逾期	逾期1~30天	逾期31~60天	逾期61~90天	逾期超過90天	合計
預期信用損失率	0.00%-0.1%					
總帳面金額	\$ 576,586	\$ -	\$ -	\$ -	\$ -	\$ 576,586
備抵損失(存續期間預期信用損失)	-	-	-	-	-	-
攤銷後成本	\$ 576,586	\$ -	\$ -	\$ -	\$ -	\$ 576,586

107年12月31日

	未逾期	逾期1~30天	逾期31~60天	逾期61~90天	逾期超過90天	合計
預期信用損失率	0.00%-0.01%	-	-	-	-	-
總帳面金額	\$ 262,571	\$ -	\$ -	\$ -	\$ -	\$ 262,571
備抵損失(存續期間預期信用損失)	-	-	-	-	-	-
攤銷後成本	<u>\$ 262,571</u>	<u>\$ -</u>	<u>\$ -</u>	<u>\$ -</u>	<u>\$ -</u>	<u>\$ 262,571</u>

十二、存貨

	108年12月31日	107年12月31日
零組件	\$ 148,102	\$ 183,667
商品存貨	2,573,878	2,680,219
	<u>\$ 2,721,980</u>	<u>\$ 2,863,886</u>

108及107年度與存貨相關之銷貨成本分別為21,019,423仟元及17,929,492仟元。108及107年度之銷貨成本分別包括存貨跌價損失26,727仟元及存貨跌價損失24,956仟元與存貨報廢損失5,233仟元及15,610仟元。

十三、子公司

(一) 列入合併財務報告之子公司

本合併財務報告編製主體如下：

投資公司	子公司名稱	業務性質	所持股權百分比		說明
			108年12月31日	107年12月31日	
豐藝電子股份有限公司	勁豐電子股份有限公司	電子製造	66.21%	66.20%	(1)
	PROMATE INTERNATIONAL CO., LTD.	投資	100%	100%	(2)
	HAPPY ON SUPPLY CHAIN MANAGEMENT LTD.	倉儲物流	100%	100%	(3)
	PROMATE ELECTRONICS COMPANY USA	電子材料買賣	100%	100%	(4)
PROMATE INTERNATIONAL CO., LTD.	嘉合豐電子(深圳)有限公司	國際貿易	100%	100%	(5)
	豐藝電子(上海)有限公司	國際貿易	100%	100%	(6)
勁豐電子股份有限公司	株式會社 PROMATE JAPAN	國際貿易	100%	100%	(7)

說明：

- (1) 勁豐電子股份有限公司(以下簡稱勁豐公司)成立於89年5月29日,係由豐藝公司持股66.21%之子公司。主要經營業務為資訊軟體及電子材料之製造、買賣業務及電子資訊供應服務業務等。
- (2) PROMATE INTERNATIONAL CO., LTD(以下簡稱PROMATE INTERNATIONAL)於89年10月4日經中華人民共和國香港特別行政區政府核准設立於香港,豐藝公司持有100%股權,主要營業項目為一般投資業務。

- (3) HAPPY ON SUPPLY CHAIN MANAGEMENT LTD. (以下簡稱 HAPPY ON 公司) 於 95 年 2 月核准設立於香港，係豐藝公司持股 100% 之子公司，主要營業項目為倉儲物流業務。
- (4) PROMATE ELECTRONICS COMPANY USA (以下簡稱 PROMATE USA 公司) 位於美國加州，成立於 100 年 11 月，豐藝公司持有 100% 股權，主要營業項目為電子材料之買賣業務。
- (5) 嘉合豐電子(深圳)有限公司(以下簡稱嘉合豐公司)位於中華人民共和國深圳市，成立於 98 年 2 月 10 日，由豐藝公司之轉投資公司 PROMATE INTERNATIONAL 持股 100% 設立。主要經營業務為電子元器件等之進出口業務、經濟信息諮詢及電子產品技術開發與轉讓。
- (6) 豐藝電子(上海)有限公司(以下簡稱豐藝(上海)公司)位於中華人民共和國上海市，成立於 98 年 11 月，由豐藝公司之轉投資公司 PROMATE INTERNATIONAL 持股 100% 設立。主要經營業務為電子元器件等之進出口及相關配套服務。
- (7) 株式會社 PROMATE JAPAN 位於日本東京市，成立於 106 年 3 月，由豐藝電子股份有限公司之子公司 100% 投資成立，主要經營業務為電子相關商品之進出口。
- (二) 具重大非控制權益之子公司資訊

子 公 司 名 稱	非控制權益所持股權及表決權比例	
	108年12月31日	107年12月31日
勁豐公司及其子公司	33.79%	33.80%

主要營業場所及公司註冊之國家資訊，請參閱附表七。

子 公 司 名 稱	分配予非控制權益之損益		非 控 制 權 益	
	108年度	107年度	108年12月31日	107年12月31日
勁豐公司及其子公司	\$ 69,827	\$ 63,769	\$360,733	\$350,190

以下子公司之彙總性財務資訊係以公司間交易銷除前之金額編製：

勁豐公司及其子公司

	108年12月31日	107年12月31日
流動資產	\$ 1,419,184	\$ 1,338,258
非流動資產	173,042	84,655
流動負債	(439,908)	(359,251)
非流動負債	(84,745)	(27,598)
權 益	<u>\$ 1,067,573</u>	<u>\$ 1,036,064</u>
權益歸屬於：		
本公司業主	\$ 706,840	\$ 685,874
勁豐公司之非控制權益	360,733	350,190
	<u>\$ 1,067,573</u>	<u>\$ 1,036,064</u>
	108年度	107年度
營業收入	<u>\$ 1,874,393</u>	<u>\$ 1,891,754</u>
本年度淨利	\$ 206,641	\$ 186,286

其他綜合損益	(2,986)	482
綜合損益總額	<u>\$ 203,655</u>	<u>\$ 186,768</u>
淨利歸屬於：		
本公司業主	\$ 136,814	\$ 122,517
勁豐公司之非控制權益	<u>69,827</u>	<u>63,769</u>
	<u>\$ 206,641</u>	<u>\$ 186,286</u>
綜合損益總額歸屬於：		
本公司業主	\$ 134,836	\$ 122,833
勁豐公司之非控制權益	<u>68,819</u>	<u>63,935</u>
	<u>\$ 203,655</u>	<u>\$ 186,768</u>
現金流量		
營業活動	\$ 507,760	\$ 104,957
投資活動	(24,607)	349,476
籌資活動	(194,345)	(153,020)
匯率變動影響數	(31)	71
淨現金流入	<u>\$ 288,777</u>	<u>\$ 301,484</u>
支付予非控制權益之股利		
勁豐公司	<u>\$ 58,169</u>	<u>\$ 54,138</u>

十四、採用權益法之投資

投資關聯企業

	108年12月31日	107年12月31日
個別不具重大之關聯企業		
豐碩創投股份有限公司	<u>\$ 4,693</u>	<u>\$ 7,047</u>
	所 持 股 權 及 表 決 權 比 例	
公 司 名 稱	108年12月31日	107年12月31日
豐碩創投股份有限公司	21.62%	21.62%

上述關聯企業之業務性質、主要營業場所及公司註冊之國家資訊，請參閱附表七「被投資公司資訊、所在地區…等相關資訊」附表。

採用權益法之投資及合併公司對其所享有之損益及其他綜合損益份額，係按未經會計師查核之財務報告計算；惟合併公司管理階層認為上述被投資公司財務報告未經會計師查核，尚不致產生重大影響。

以下彙總性財務資訊係以各關聯企業 IFRSs 合併財務報告為基礎編製，並已反映採權益法時所作之調整。

	108年12月31日	107年12月31日
總資產	<u>\$ 21,542</u>	<u>\$ 32,429</u>
權益	<u>\$ 21,542</u>	<u>\$ 32,429</u>
合併公司持股比例	21.62%	21.62%
合併公司享有之權益	\$ 4,658	\$ 7,012
以前年度投資成本與股權淨值差異	35	35
投資帳面金額	<u>\$ 4,693</u>	<u>\$ 7,047</u>

	108年度	107年度
營業收入	\$ -	\$ -
本年度淨利	(\$ 1,389)	\$ 12,927
自豐碩公司收取之股利	\$ -	\$ 3,590

十五、 不動產、廠房及設備

	108年12月31日
自用	\$ 388,807
營業租賃出租	-
	<u>\$ 388,807</u>

(一) 自用—108年

成 本	自有土地	建 築 物	機 器 設 備	運 輸 設 備	生 財 器 具	什 項 設 備	合 計
108年1月1日餘額	\$ 205,987	\$ 189,231	\$ 71,238	\$ 18,099	\$ 49,113	\$ 66,754	\$ 600,422
增 添	-	-	1,084	929	2,629	1,505	6,147
處 分	-	-	-	-	-	(390)	(390)
重 分 類	-	-	-	-	-	3,026	3,026
淨兌換差額	-	(1,355)	(4)	(257)	(117)	(9)	(1,742)
108年12月31日餘額	<u>\$ 205,987</u>	<u>\$ 187,876</u>	<u>\$ 72,318</u>	<u>\$ 18,771</u>	<u>\$ 51,625</u>	<u>\$ 70,886</u>	<u>\$ 607,463</u>
累計折舊及減損							
108年1月1日餘額	\$ -	\$ 58,232	\$ 36,341	\$ 15,247	\$ 37,336	\$ 42,350	\$ 189,506
處 分	-	-	-	-	-	(390)	(390)
重 分 類	-	-	-	-	-	-	-
折舊費用	-	6,597	8,050	1,313	4,674	9,799	30,433
淨兌換差額	-	(590)	(2)	(199)	(91)	(11)	(893)
108年12月31日餘額	<u>\$ -</u>	<u>\$ 64,239</u>	<u>\$ 44,389</u>	<u>\$ 16,361</u>	<u>\$ 41,919</u>	<u>\$ 51,748</u>	<u>\$ 218,656</u>
108年1月1日及107年12月31日淨額	<u>\$ 205,987</u>	<u>\$ 130,999</u>	<u>\$ 34,897</u>	<u>\$ 2,852</u>	<u>\$ 11,777</u>	<u>\$ 24,404</u>	<u>\$ 410,916</u>
108年12月31日淨額	<u>\$ 205,987</u>	<u>\$ 123,637</u>	<u>\$ 27,929</u>	<u>\$ 2,410</u>	<u>\$ 9,706</u>	<u>\$ 19,138</u>	<u>\$ 388,807</u>

於108年度由於並無任何減損跡象，故合併公司並未進行減損評估。

折舊費用係以直線基礎按下列耐用年數計提：

建築物—中國地區辦公室及廠房	20年
建築物—台灣地區辦公室	61年
建築物—台灣地區廠房	25至30年
機器設備	3至10年
運輸設備	3至10年
生財器具	3至10年
什項設備	3至20年

設定質押作為借款擔保之不動產、廠房及設備金額，請參閱附註三五。

(二) 107年

成 本	自有土地	建 築 物	機 器 設 備	運 輸 設 備	生 財 器 具	什 項 設 備	合 計
107年1月1日餘額	\$ 205,987	\$ 189,610	\$ 67,851	\$ 18,160	\$ 46,895	\$ 62,266	\$ 590,769
增 添	-	157	-	1,265	3,531	1,807	6,760
處 分	-	-	(236)	(1,257)	(2,399)	-	(3,892)
重 分 類	-	-	3,623	-	975	2,665	7,263
淨兌換差額	-	(536)	-	(69)	111	16	(478)
107年12月31日餘額	<u>\$ 205,987</u>	<u>\$ 189,231</u>	<u>\$ 71,238</u>	<u>\$ 18,099</u>	<u>\$ 49,113</u>	<u>\$ 66,754</u>	<u>\$ 600,422</u>
累計折舊及減損							
107年1月1日餘額	\$ -	\$ 51,842	\$ 28,153	\$ 13,351	\$ 33,170	\$ 32,270	\$ 158,786

折舊費用	-	6,602	8,425	2,890	6,368	10,062	34,347
處分	-	-	(236)	(939)	(2,304)	-	(3,479)
重分類	-	-	-	-	(3)	3	-
淨兌換差額	-	(212)	(1)	(55)	105	15	(148)
107年12月31日餘額	\$ -	\$ 58,232	\$ 36,341	\$ 15,247	\$ 37,336	\$ 42,350	\$ 189,506
107年1月1日及106年12月31日淨額	\$ 205,987	\$ 137,768	\$ 39,698	\$ 4,809	\$ 13,725	\$ 29,996	\$ 431,983
107年12月31日淨額	\$ 205,987	\$ 130,999	\$ 34,897	\$ 2,852	\$ 11,777	\$ 24,404	\$ 410,916

合併公司以營業租賃出租環山路辦公室，租賃期間分別為106年3月1日至108年2月28日。所有營業租賃合約均包含承租人於行使續租權時，依市場租金行情調整租金之條款。承租人於租賃期間結束時，對該設備不具有優惠承購權。

不可取消營業租賃之未來最低租賃給付總額如下：

	107年12月31日
不超過1年	\$ 4
1~5年	-
	<u>\$ 4</u>

折舊費用係以直線基礎按下列耐用年數計提：

建築物－中國地區辦公室及廠房	20年
建築物－台灣地區辦公室	61年
建築物－台灣地區廠房	25至30年
機器設備	3至10年
運輸設備	3至10年
生財器具	3至10年
什項設備	1至20年

設定質押作為借款擔保之不動產、廠房及設備金額，請參閱附註三五。

十六、租賃協議

(一) 使用權資產－108年

	108年12月31日
使用權資產帳面金額	
建築物	\$ 132,322
運輸設備	3,707
	<u>\$ 136,029</u>
	108年度
使用權資產之增添	<u>\$ 6,876</u>
使用權資產之折舊費用	
建築物	\$ 32,682
運輸設備	1,084
	<u>\$ 33,766</u>

(二) 租賃負債－108年

	108年12月31日
租賃負債帳面金額	
流動	\$ 33,930
非流動	<u>\$ 102,364</u>

租賃負債之折現率區間如下：

	<u>108年12月31日</u>
建築物	2.75%~6.4%
運輸設備	4.75%~5.69%

(三) 重要承租活動及條款

合併公司承租若干汽車以供業務人員或倉庫人員使用，租賃期間為3~5年。該等租賃協議並無續租或承購權之條款。

合併公司亦承租若干建築物做為廠房及辦公室使用，租賃期間為5年。位於中華民國之建築物租賃約定每年依消費者物價指數調整租賃給付。於租賃期間終止時，合併公司對所租賃之建築物並無優惠承購權，並約定未經出租人同意，合併公司不得將租賃標的之全部或一部轉租或轉讓。

(四) 其他租賃資訊

108年

	<u>108年度</u>
低價值資產租賃費用	\$ 4,300
租賃之現金(流出)總額	<u>(\$ 41,385)</u>

合併公司選擇對符合低價值資產租賃之若干租賃適用認列之豁免，不對該等租賃認列相關使用權資產及租賃負債。

107年

不可取消營業租賃之未來最低租賃給付總額如下：

	<u>107年12月31日</u>
不超過1年	\$ 18,112
1~5年	<u>64,106</u>
	<u>\$ 82,218</u>

合併公司108年及107年無租賃期間於負債表日後開始之承租承諾。

十七、 其他無形資產

	<u>電腦軟體成本</u>
<u>成本</u>	
107年1月1日餘額	\$ 21,408
單獨取得	6,000
淨兌換差額	<u>(4)</u>
107年12月31日餘額	<u>27,404</u>

(接次頁)

(承前頁)

	電 腦 軟 體 成 本
<u>累計攤銷及減損</u>	
107年1月1日餘額	(\$ 9,769)
攤銷費用	(4,420)
淨兌換差額	<u>1</u>
107年12月31日餘額	(14,188)
107年12月31日淨額	<u>\$ 13,216</u>
<u>成 本</u>	
108年1月1日餘額	\$ 27,404
單獨取得	1,834
處 分	(110)
淨兌換差額	(9)
108年12月31日餘額	<u>29,119</u>
<u>累計攤銷及減損</u>	
108年1月1日餘額	(14,188)
攤銷費用	(4,469)
處 分	110
淨兌換差額	<u>7</u>
108年12月31日餘額	(18,540)
108年12月31日淨額	<u>\$ 10,579</u>

攤銷費用係以直線基礎按下列耐用年數計提：

電腦軟體成本

3~10年

	108年度	107年度
依功能別彙總攤銷費用		
營業成本	\$ -	\$ -
推銷費用	123	169
管理費用	3,776	3,681
研發費用	<u>570</u>	<u>570</u>
	<u>\$ 4,469</u>	<u>\$ 4,420</u>

十八、 其他資產

	108年12月31日	107年12月31日
<u>流動</u>		
預付款	\$ 16,025	\$ 22,056
其他	45	-
	<u>\$ 16,070</u>	<u>\$ 22,056</u>
<u>非流動</u>		
預付設備款	\$ 4,025	\$ -
存出保證金	156,116	159,330
催收款項(附註十一)	13,969	13,969
備抵呆帳－催收款項(附註十一)	(13,969)	(13,969)
	<u>\$ 160,141</u>	<u>\$ 159,330</u>

存出保證金

主係支付供應商之為期5年之供貨保證金，每年9月30日依出貨量返還予合併公司，每年最多返還100萬美金，若未達100萬美金，剩餘金額將於113年6月30日退還。

十九、 借 款

(一) 短期借款

	108年12月31日	107年12月31日
<u>擔保借款(附註三五)</u>		
－銀行借款(1)	\$ 1,805,538	\$ 1,245,710
－應付遠期信用狀借款(2)	906,746	740,742
	<u>\$ 2,712,284</u>	<u>\$ 1,986,452</u>

1. 銀行週轉性借款之利率於108年及107年12月31日分別為0.85%~4.79%及0.82%~4.785%。
2. 應付遠期信用狀借款之利率於108年及107年12月31日分別為1.09%~2.84%及3.13%~3.7057%。

(二) 應付短期票券

	108年12月31日	107年12月31日
應付商業本票	\$ 210,000	\$ 70,000
減：應付短期票券折價	-	-
	<u>\$ 210,000</u>	<u>\$ 70,000</u>

尚未到期之應付短期票券如下：

108年12月31日

保證 / 承兌機構	票面金額	折價金額	帳面金額
<u>應付商業本票</u>			
中華票券	\$ 60,000	\$ -	\$ 60,000
台灣票券	40,000	-	40,000
國際票券	60,000	-	60,000
凱基票券	50,000	-	50,000
	<u>\$ 210,000</u>	<u>\$ -</u>	<u>\$ 210,000</u>

107年12月31日

保證 / 承兌機構	票面金額	折價金額	帳面金額
<u>應付商業本票</u>			
中華票券	\$ 30,000	\$ -	\$ 30,000
台灣票券	40,000	-	40,000
	<u>\$ 70,000</u>	<u>\$ -</u>	<u>\$ 70,000</u>

應付商業本票之利率於108年及107年12月31日分別為0.99%~1.008%及0.908%~1.068%。

(三) 長期借款

	108年12月31日	107年12月31日
<u>擔保借款 (附註三五)</u>		
銀行借款	\$ 18,828	\$ 45,567
減：列為一年內到期部分	(18,828)	(26,739)
長期借款	<u>\$ -</u>	<u>\$ 18,828</u>

該銀行借款係以合併公司自有土地及建築物抵押擔保 (參閱附註三五)，借款到期日為109年9月30日，截至108年及107年12月31日止，有效年利率皆為1.81%。

二十、應付票據及應付帳款

	108年12月31日	107年12月31日
<u>應付票據</u>		
非因營業而發生	<u>\$ 30</u>	<u>\$ 263</u>
<u>應付帳款</u>		
因營業而發生—非關係人	\$ 1,925,049	\$ 1,792,914
因營業而發生—關係人	24,035	4,431
	<u>\$1,949,084</u>	<u>\$1,797,345</u>

應付帳款

購買商品之平均賒帳期間為30~120天，帳列應付帳款均不加計利息。合併公司定期檢視尚未付款狀況，以確保所有應付款於預先約定之信用期限內償還。

二一、其他負債

	108年12月31日	107年12月31日
<u>流動</u>		
其他應付款		

應付佣金	\$ 26,470	\$ 24,665
應付薪資及獎金	103,570	109,599
應付休假給付	17,000	10,520
員工酬勞及董監酬勞	54,900	65,000
子公司員工酬勞及董監酬勞	25,300	25,000
應付運費	34,787	24,740
應付股利	519	519
其他	103,251	68,937
	<u>\$ 365,797</u>	<u>\$ 328,980</u>
合約負債	<u>\$ 104,410</u>	<u>\$ 93,251</u>
其他負債		
預收款項	\$ 294	\$ 294
退款負債	218,356	125,684
其他	4,822	4,990
	<u>\$ 223,472</u>	<u>\$ 130,968</u>
<u>非流動</u>		
其他負債		
存入保證金	<u>\$ 60,045</u>	<u>\$ 12,692</u>

(一) 108 年相關之產品退貨及折讓之退款負債係依歷史經驗、管理階層之判斷及其他已知原因估計可能發生之產品退回及折讓，並於相關產品出售當年度認列為營業收入之減項。

(二) 存入保證金

主係向客戶收取供貨保證金。

二二、負債準備

	<u>108年12月31日</u>	<u>107年12月31日</u>
<u>流動</u>		
保固	<u>\$ 11,164</u>	<u>\$ 14,817</u>
<u>非流動</u>		
保固	<u>\$ 6,960</u>	<u>\$ 12,198</u>

保固負債準備係依銷售商品合約約定，合併公司管理階層對於因保固義務所導致未來經濟效益流出最佳估計數之現值。該估計係以歷史保固經驗為基礎，並因新原料、製程變動或其他影響產品品質之事件而進行調整。

二三、退職後福利計畫

(一) 確定提撥計畫

合併公司中之本公司及勁豐公司所適用「勞工退休金條例」之退休金制度，係屬政府管理之確定提撥退休計畫，依員工每月薪資 6%提撥退休金至勞工保險局之個人專戶。

合併公司於中國大陸之子公司之員工，係屬中國大陸政府營運之退休福利計畫成員。該子公司須提撥薪資成本之特定比例至退休福利計畫，以提供該計畫資金。合併公司對於此政府營運之退休福利計畫之義務僅為提撥特定金額。

(二) 確定福利計畫

合併公司中之本公司及勁豐電子股份有限公司依我國「勞動基準法」辦理之退休金制度係屬政府管理之確定福利退休計畫。員工退休金之支付，係根據服務年資及核准退休日前6個月平均工資計算。該等公司按員工每月薪資總額2%提撥退休金，交由勞工退休準備金監督委員會以該委員會名義存入台灣銀行之專戶，年度終了前，若估算專戶餘額不足給付次一年度內預估達到退休條件之勞工，次年度3月底前將一次提撥其差額。該專戶係委託勞動部勞動基金運用局管理，合併公司並無影響投資管理策略之權利。

列入合併資產負債表之確定福利計畫金額列示如下：

	108年12月31日	107年12月31日
確定福利義務現值	\$ 73,662	\$ 69,598
計畫資產公允價值	(26,243)	(23,593)
淨確定福利負債(資產)	\$ 47,419	\$ 46,005

淨確定福利負債(資產)變動如下：

	確 定 福 利 義 務 現 值	計 畫 資 產 公 允 價 值	淨 確 定 福 利 負 債 (資 產)
107年1月1日	\$ 68,202	(\$ 20,995)	\$ 47,207
服務成本			
當期服務成本	162	-	162
利息費用(收入)	852	(273)	579
認列於損益	1,014	(273)	741
再衡量數			
計畫資產報酬(除包含於淨利息之金額外)	-	(723)	(723)
精算(利益)損失—人口統計假設變動	1,571	-	1,571
精算(利益)損失—財務假設變動	1,176	-	1,176
精算(利益)損失—經驗調整	(2,365)	-	(2,365)
認列於其他綜合損益	382	(723)	(341)
雇主提撥	-	(1,602)	(1,602)
107年12月31日	69,598	(23,593)	46,005
服務成本			
當期服務成本	169	-	169
利息費用(收入)	757	(268)	489
認列於損益	926	(268)	658
再衡量數			
計畫資產報酬(除包含於淨利息之金額外)	-	(779)	(779)
精算(利益)損失—人口統計假設變動	307	-	307
精算(利益)損失—財務假設	2,560	-	2,560

變動			
精算(利益)損失—經驗調整	271	—	271
認列於其他綜合損益	3,138	(779)	2,359
雇主提撥	—	(1,603)	(1,603)
108年12月31日	<u>\$ 73,662</u>	<u>(\$ 26,243)</u>	<u>\$ 47,419</u>

確定福利計畫認列於損益之金額依功能別彙總如下：

	108年度	107年度
營業成本	\$ 42	\$ 56
推銷費用	416	450
管理費用	160	181
研發費用	40	54
	<u>\$ 658</u>	<u>\$ 741</u>

合併公司因「勞動基準法」之退休金制度暴露於下列風險：

1. 投資風險：勞動部勞動基金運用局透過自行運用及委託經營方式，將勞工退休基金分別投資於國內（外）權益證券與債務證券及銀行存款等標的，惟合併公司之計畫資產得分配金額係以不低於當地銀行2年定期存款利率計算而得之收益。
2. 利率風險：政府公債／公司債之利率下降將使確定福利義務現值增加，惟計畫資產之債務投資報酬亦會隨之增加，兩者對淨確定福利負債之影響具有部分抵銷之效果。
3. 薪資風險：確定福利義務現值之計算係參考計畫成員之未來薪資。因此計畫成員薪資之增加將使確定福利義務現值增加。

合併公司之確定福利義務現值係由合格精算師進行精算，衡量日之重大假設如下：

	108年12月31日	107年12月31日
折現率	0.75%	1.00%~1.125%
薪資預期增加率	2.00%	2.00%
死亡率	依據台灣壽險業第五 回經驗生命表	依據台灣壽險業第五 回經驗生命表
殘廢率	依據預期死亡率之10%	依據預期死亡率之10%

依據合併公司過去員工離職率經驗資料所得出的數據及考慮未來趨勢為基礎，經修勻後採用。

本公司

	年	齡	108年12月31日		107年12月31日	
			離職率	率	離職率	率
離職率	20歲~30歲		9%~12.5%		9.5%~13.5%	
	35歲~60歲		2%~6%		2.5%~6.5%	

勁豐公司

	年	齡	108年12月31日		107年12月31日	
			離職率	率	離職率	率
離職率	20歲~30歲		7%~13%		7.5%~14.0%	

35歲~60歲

0.5%~5%

0.5%~5.5%

20歲以下離職率以20歲計，各年齡間之離職率以內差方式計算。

	108年12月31日			107年12月31日		
	年	齡	自請退休率	年	齡	自請退休率
自請退休率		Z	15%		Z	15%
		Z+1~64	3%		Z+1~64	3%
		65	100%		65	100%

假設Z為個別員工之最早可退休年齡，但個別員工之自請退休率不低於公司同年齡所採用離職率之1.5倍。

若重大精算假設分別發生合理可能之變動，在所有其他假設維持不變之情況下，將使確定福利義務現值增加（減少）之金額如下：

	108年12月31日	107年12月31日
折現率		
增加0.25%	(\$ 1,893)	(\$ 1,865)
減少0.25%	\$ 1,972	\$ 1,945
薪資預期增加率		
增加0.25%	\$ 1,916	\$ 1,896
減少0.25%	(\$ 1,849)	(\$ 1,828)

由於精算假設可能彼此相關，僅單一假設變動之可能性不大，故上述敏感度分析可能無法反映確定福利義務現值實際變動情形。

	108年12月31日	107年12月31日
預期1年內提撥金額	\$ 1,643	\$ 1,635
確定福利義務平均到期期間	9.8~10.7年	10.5~11.1年

二四、 權益

(一) 股本

普通股

	108年12月31日	107年12月31日
額定股數(仟股)	250,000	250,000
額定股本	\$ 2,500,000	\$ 2,500,000
已發行且已收足股款之股數(仟股)	179,045	179,045
已發行股本	\$ 1,790,452	\$ 1,790,452

已發行之普通股每股面額為10元，每股享有一表決權及收取股利之權利。

額定股本中供發行可轉換公司債及員工認股權憑證所保留之股本合計為10,000仟股。

(二) 資本公積

	108年12月31日	107年12月31日
得用以彌補虧損、發放現金或撥充股本(1)		

現金增資發行溢價	\$ 291,960	\$ 291,960
實際取得或處分子公司股權價格與 帳面價值差額	45,604	45,723
員工認股權轉換溢價	66,208	66,208
公司債轉換溢價	436,444	436,444
減：資本公積轉增資	(267,199)	(267,199)
減：資本公積發放現金股利	(73,408)	(73,408)
減：庫藏股註銷	(9,461)	(9,461)
	490,148	490,267
<u>僅得用以彌補虧損</u>		
認列對子公司所有權權益變動數 (2)	166,292	166,292
<u>不得作為任何用途</u>		
員工認股權	1,250	1,250
	<u>\$ 657,690</u>	<u>\$ 657,809</u>

1. 此類資本公積用以彌補虧損，亦得於公司無虧損時，用以發放現金股利或撥充股本，惟撥充股本時每年以實收股本之一定比率為限。
2. 此類資本公積係本公司未實際取得或處分子公司股權時，因子公司權益變動認列之權益交易影響數或本公司採權益法認列子公司資本公積之調整數。

(三) 保留盈餘及股利政策

依本公司章程之盈餘分派政策規定，年度決算如有盈餘時，應先提繳稅款，彌補以往虧損，再提 10% 為法定盈餘公積，其餘再依法令規定提列或迴轉特別盈餘公積；如尚有盈餘，併同累積未分配盈餘，由董事會擬具盈餘分配議案，提請股東會決議分派股東股息紅利。本公司章程規定之員工及董監事酬勞分派政策，參閱附註二六之 7. 員工酬勞及董監事酬勞。

本公司股利發放政策係依據公司資本預算、中長期營運規劃及財務狀況，並參考同業及資本市場股利之一般發放水準，作為股利政策之發放依據。有關之盈餘分派得以股票股利或現金股利之方式為之，惟現金股利分派之比例以不低於股利總額之 20%，惟若未來盈餘及資金較充裕時，將提高發放比例。

法定盈餘公積應提撥至其餘額達公司實收股本總額時為止。法定盈餘公積得用以彌補虧損。公司無虧損時，法定盈餘公積超過實收股本總額 25% 之部分除得撥充股本外，尚得以現金分配。

本公司依金管證發字第 1010012865 號函、金管證發字第 1010047490 號函、金管證發字第 1030006415 號函及「採用國際財務報導準則 (IFRSs) 後，提列特別盈餘公積之適用疑義問答」等規定提列及迴轉特別盈餘公積。

本公司於 108 年 6 月 14 日及 107 年 6 月 13 日舉行股東常會，決議通過 107 及 106 年度盈餘分配案如下：

	107年度	106年度
法定盈餘公積	\$ 52,197	\$ 35,116
特別盈餘公積	245	4,544
現金股利	470,889	311,539

現金股利（資本公積－股票溢價發 放）	-	10,742
每股現金股利（元）	2.63	1.8

本公司 109 年 3 月 17 日董事會擬議 108 年度盈餘分配案如下：

	<u>盈 餘 分 配 案</u>	
法定盈餘公積		\$ 46,795
特別盈餘公積		10,415
現金股利		408,223
每股現金股利（元）		2.28

有關 108 年度之盈餘分配案尚待預計於 109 年 6 月 9 日召開之股東會決議。

(四) 特別盈餘公積

	<u>108年度</u>	<u>107年度</u>
年初餘額	\$ 4,544	\$ -
提列特別公積		
其他權益項目減項提列數	245	4,544
年底餘額	<u>\$ 4,789</u>	<u>\$ 4,544</u>

(五) 其他權益項目

1. 國外營運機構財務報表換算之兌換差額

	<u>108年度</u>	<u>107年度</u>
期初餘額	(\$ 910)	(\$ 4,700)
稅率變動	-	102
當期產生		
國外營運機構之換算差額	(3,115)	2,917
重分類調整		
處分國外營運機構	-	771
本年度其他綜合損益	(3,115)	3,790
期末餘額	<u>(\$ 4,025)</u>	<u>(\$ 910)</u>

2. 透過其他綜合損益按公允價值衡量之金融資產未實現評價損益

	<u>108年度</u>	<u>107年度</u>
期初餘額	(\$ 3,879)	\$ 128
當期產生		
未實現損益		
權益工具	(3,991)	(392)
債務工具備抵損失之調整	(3,217)	(3,615)
本期其他綜合損益	(7,208)	(4,007)
處分權益工具累計損益移轉至		
保留盈餘	(93)	-
期末餘額	<u>(\$ 11,180)</u>	<u>(\$ 3,879)</u>

(六) 非控制權益

	<u>108年度</u>	<u>107年度</u>
年初餘額	\$ 350,190	\$ 368,473
本年度淨利	69,827	63,769
本年度其他綜合損益		
稅率變動	-	23
國外營運機構財務報表換算之	(7)	22

兌換差額		
確定福利精算損益	(96)	121
透過其他綜合損益按公允價值 衡量之金融資產未實現損 益	(905)	-
處分國外營運機構	-	412
子公司股東現金股利	(58,169)	(54,138)
收購勁豐公司非控制權益(附註三 十)	(107)	(14,927)
子公司清算解散分配之現金(附註 二九)	-	(13,565)
年底餘額	<u>\$ 360,733</u>	<u>\$ 350,190</u>

二五、 收入

	108年度	107年度
客戶合約收入		
商品銷貨收入	\$ 22,787,507	\$ 19,650,219
設計收入	21,244	16,710
加工及維修收入	9,837	13,907
	<u>22,818,588</u>	<u>19,680,836</u>
其他營業收入		
服務收入	5,684	21,553
佣金收入	-	9,847
	<u>5,684</u>	<u>31,400</u>
	<u>\$ 22,824,272</u>	<u>\$ 19,712,236</u>

(一) 客戶銷貨收入

商品銷貨收入

商品銷貨收入主係來自於電子零組件之代理經銷與製造銷售工程電腦面板及客製化產品。商品類別分別為電子零組件(特定應用暨液晶面板相關產品、線性/分散式元件、應用晶片及影像處理 IC)及嵌入式控制系統、醫療用顯示器及特殊應用顯示模組(如醫療、工廠自動化、軍事、戶外用途及運動器材)，合併公司係以合約、報價單或訂單約定價格銷售。

勞務收入

勞務收入主係嵌入式、醫療及特殊應用顯示器模組產開發品期間之設計收入及產品逾保固期，發生瑕疵、客戶請求維修之收入、依合約約定價格認列收入。

(二) 合約餘額

	108年12月31日	107年12月31日	107年1月1日
應收帳款及票據 (附註十一)	<u>\$ 4,747,663</u>	<u>\$ 3,523,409</u>	<u>\$ 3,261,219</u>
合約負債—流動 商品銷售	<u>\$ 104,410</u>	<u>\$ 93,251</u>	<u>\$ 90,928</u>

合約負債之流動主要係來自滿足履約義務之時點與客戶付款時點之差異。

(三) 客戶合約收入之細分

108 年度

商品或勞務之類型	應 報 導 部 門					總 計
	特 定 應 用 暨 液 晶 面 板 相 關 產 品	線 性 / 分 散 式 元 件	特 定 應 用 晶 片	影 像 處 理 IC	其 他	
商品銷售收入	\$ 5,655,101	\$ 9,466,497	\$ 1,694,430	\$ 4,437,361	\$ 1,534,118	\$22,787,507
勞務收入	36,474	-	-	-	291	36,765
	<u>\$ 5,691,575</u>	<u>\$ 9,466,497</u>	<u>\$ 1,694,430</u>	<u>\$ 4,437,361</u>	<u>\$ 1,534,409</u>	<u>\$22,824,272</u>

107 年度

商品或勞務之類型	應 報 導 部 門					總 計
	特 定 應 用 暨 液 晶 面 板 相 關 產 品	線 性 / 分 散 式 元 件	特 定 應 用 晶 片	影 像 處 理 IC	其 他	
商品銷售收入	\$ 6,368,294	\$ 7,744,485	\$ 1,402,101	\$ 3,006,336	\$ 1,129,003	\$19,650,219
勞務收入	8,758	15,901	-	-	32,307	62,017
	<u>\$ 6,377,052</u>	<u>\$ 7,760,386</u>	<u>\$ 1,402,101</u>	<u>\$ 3,006,336</u>	<u>\$ 1,161,310</u>	<u>\$19,712,236</u>

二六、 繼續營業單位淨利

(一) 其他收入

	108年度	107年度
租金收入		
營業租賃租金收入—其他	\$ 160	\$ 160
利息收入		
銀行存款	8,254	3,823
按攤銷後成本衡量之金融資產	1,218	2,509
押金設算息	11	13
	<u>9,483</u>	<u>6,345</u>
股利收入		
透過損益按公允價值衡量之金融資產	505	33
透過其他綜合損益按公允價值衡量之權益工具投資	3,285	19
	<u>3,790</u>	<u>52</u>
其 他	118	500
	<u>\$ 13,551</u>	<u>\$ 7,057</u>

(二) 其他利益及損失

	108年度	107年度
金融資產及金融負債(損)益		
強制透過損益按公允價值衡量之金融資產	(\$ 365)	(\$ 754)
處分子公司損失	-	(2,338)
淨外幣兌換(損)益	(63,476)	24,177
處分不動產、廠房及設備(損)益	(8)	(201)
手續費	(11,899)	(11,370)
減損損失	-	-
其 他	16,142	8,730
	<u>(\$ 59,606)</u>	<u>\$ 18,244</u>

(三) 財務成本

	108年度	107年度
銀行借款利息	\$ 108,745	\$ 54,809
租賃負債之利息	5,538	-
	<u>\$ 114,283</u>	<u>\$ 54,809</u>

合併公司 108 及 107 年度皆無利息資本化之情形。

(四) 減損 (損失) 迴轉

	108年度	107年度
應收帳款	(\$ 535)	(\$ 16,920)
存貨 (包含於營業成本)	(\$ 26,727)	(\$ 24,956)

(五) 折舊及攤銷

	108年度	107年度
折舊費用依功能別彙總		
營業成本	\$ 10,328	\$ -
營業費用	53,871	34,347
	<u>\$ 64,199</u>	<u>\$ 34,347</u>
無形資產攤銷費用依功能別彙總		
營業成本	\$ -	\$ -
營業費用	4,469	4,420
	<u>\$ 4,469</u>	<u>\$ 4,420</u>

(六) 員工福利費用

	108年度	107年度
短期員工福利	\$ 531,967	\$ 566,439
退職後福利		
確定提撥計畫	23,640	20,453
確定福利計畫 (附註二三)	658	741
	<u>24,298</u>	<u>21,194</u>
其他員工福利	31,836	32,091
員工福利費用合計	<u>\$ 588,101</u>	<u>\$ 619,724</u>
依功能別彙總		
營業成本	\$ 54,879	\$ 55,379
營業費用	530,762	564,345
	<u>\$ 588,101</u>	<u>\$ 619,724</u>

(七) 員工酬勞及董監事酬勞

本公司係以當年度扣除分派員工及董監酬勞前之稅前利益分別以 7.5%~10%及不高於 3%提撥員工酬勞及董監事酬勞。108 及 107 年度員工酬勞及董監事酬勞分別估列 45,700 仟元、9,200 仟元及 54,200 仟元、10,800 仟元，實際配發金額於 109 年 3 月 17 日及 108 年 3 月 21 日經董事會決議如下：

比 例

	<u>108年度</u>	<u>107年度</u>
員工酬勞	7.5%	7.5%
董監事酬勞	1.5%	1.5%

金 額

	<u>108年度</u>	<u>107年度</u>
	<u>現</u>	<u>現</u>
員工酬勞	\$ 45,700	\$ 54,200
董監事酬勞	9,900	10,800

年度合併財務報告通過發布日後若金額仍有變動，則依會計估計變動處理，於次一年度調整入帳。

本公司分別於108年3月21日及107年3月23日召開董事會通過107及106年度員工酬勞及董監事酬勞，致員工酬勞及董監事酬勞之實際配發金額與年度合併財務報告之認列金額不同，差異分別調整為108及107年度之損益。

	<u>107年度</u>		<u>106年度</u>	
	<u>員工酬勞</u>	<u>董監事酬勞</u>	<u>員工酬勞</u>	<u>董監事酬勞</u>
董事會決議配發金額	<u>\$ 54,200</u>	<u>\$ 10,800</u>	<u>\$ 33,300</u>	<u>\$ 7,000</u>
年度財務報告認列金額	<u>\$ 54,200</u>	<u>\$ 10,800</u>	<u>\$ 33,300</u>	<u>\$ 6,700</u>

有關本公司108及107年董事會決議之員工酬勞及董監事酬勞資訊，請至台灣證券交易所「公開資訊觀測站」查詢。

(八) 外幣兌換損益

	<u>108年度</u>	<u>107年度</u>
外幣兌換利益總額	\$ 1,230,141	\$ 544,051
外幣兌換損失總額	(1,293,617)	(519,874)
淨損益	<u>(\$ 63,476)</u>	<u>\$ 24,177</u>

二七、 繼續營業單位所得稅

(一) 認列於損益之所得稅

所得稅費用(利益)之主要組成項目如下：

	108年度	107年度
當期所得稅		
本年度產生者	\$ 96,197	\$ 198,193
未分配盈餘加徵	10	26
以前年度之調整	202	2,359
	<u>97,409</u>	<u>200,578</u>
遞延所得稅		
本年度產生者	37,613	(39,473)
稅率變動	-	4,878
	<u>37,613</u>	<u>(34,595)</u>
認列於損益之所得稅費用	<u>\$ 135,022</u>	<u>\$ 165,983</u>

會計所得與當期所得稅費用之調節如下：

	108年度	107年度
繼續營業單位稅前淨利	<u>\$ 674,504</u>	<u>\$ 751,726</u>
稅前淨利按法定稅率計算之所得稅費用	\$ 134,762	\$ 150,297
稅上不可減除之費損	44	10,577
免稅所得	(587)	(981)
未分配盈餘加徵	10	26
未認列之可減除暫時性差異	591	(1,173)
未認列之虧損扣抵	-	-
稅率變動	-	4,878
以前年度之當期所得稅費用於本期之調整	202	2,359
認列於損益之所得稅費用	<u>\$ 135,022</u>	<u>\$ 165,983</u>

我國於107年修正中華民國所得稅法，將營利事業所得稅稅率由17%調整為20%，因稅率變動應認列於損益之遞延所得稅損失已於稅率變動當期全數認列。此外，107年度未分配盈餘所適用之稅率將由10%調降為5%。

(二) 認列於其他綜合損益之所得稅

	108年度	107年度
遞延所得稅		
稅率變動	\$ -	\$ 342
本年度產生者		
— 國外營運機構換算	782	1,452
— 確定福利計畫精算損益	471	(69)
	<u>\$ 1,253</u>	<u>\$ 1,725</u>

(三) 本期所得稅資產與負債

	108年度	107年度
本期所得稅資產		
應收退稅款	\$ 31,567	\$ 293

預付所得稅	327	992
	<u>\$ 31,894</u>	<u>\$ 1,285</u>
本期所得稅負債		
應付所得稅	<u>\$ 28,879</u>	<u>\$ 149,465</u>

(四) 遞延所得稅資產與負債

遞延所得稅資產及負債之變動如下：

108 年度

<u>遞延所得稅資產</u>	<u>年 初 餘 額</u>	<u>認列於損益</u>	<u>認列於其他 綜 合 損 益</u>	<u>年 底 餘 額</u>
暫時性差異				
未實現銷貨退回與折讓	\$ 19,057	\$ 7,770	\$ -	\$ 26,827
減損損失	5,993	-	-	5,993
負債準備	5,403	(1,778)	-	3,625
確定福利退休計畫	4,737	(189)	471	5,019
關聯企業	230	39	-	269
存貨跌價損失	19,544	5,363	-	24,907
未實現兌換差額	727	3,316	-	4,043
國外營運機構兌換差額	230	-	782	1,012
其 他	2,375	119	-	2,494
	<u>\$ 58,296</u>	<u>\$ 14,640</u>	<u>\$ 1,253</u>	<u>\$ 74,189</u>

遞延所得稅負債

暫時性差異				
未實現兌換差額	(\$ 82)	\$ 79	\$ -	(\$ 3)
關聯企業	(6,901)	(193)	-	(7,094)
未實現進貨折讓	(50,733)	(52,315)	-	(103,048)
其 他	(560)	176	-	(384)
	<u>(\$ 58,276)</u>	<u>(\$ 52,253)</u>	<u>\$ -</u>	<u>(\$ 110,529)</u>

107 年度

<u>遞延所得稅資產</u>	<u>年 初 餘 額</u>	<u>認列於損益</u>	<u>認列於其他 綜 合 損 益</u>	<u>年 底 餘 額</u>
暫時性差異				
未實現銷貨退回與折讓	\$ 9,552	\$ 9,505	\$ -	\$ 19,057
減損損失	5,454	539	-	5,993
負債準備	4,008	1,395	-	5,403
確定福利退休計畫	4,230	336	171	4,737
關聯企業	605	(375)	-	230
存貨跌價損失	10,961	8,583	-	19,544
未實現兌換差額	7,672	(6,945)	-	727
國外營運機構兌換差額	17	562	(349)	230
其 他	615	1,760	-	2,375
	<u>\$ 43,114</u>	<u>\$ 15,360</u>	<u>(\$ 178)</u>	<u>\$ 58,296</u>

遞延所得稅負債

暫時性差異				
未實現兌換差額	(\$ 643)	\$ 561	\$ -	(\$ 82)
關聯企業	(7,051)	150	-	(6,901)

未實現進貨折讓	(69,140)	18,407	-	(50,733)
國外營運機構兌換差額	(2,543)	640	1,903	-
其他	(37)	(523)	-	(560)
	<u>(\$ 79,414)</u>	<u>\$ 19,235</u>	<u>\$ 1,903</u>	<u>(\$ 58,276)</u>

(五) 未於合併資產負債表中認列遞延所得稅資產之可減除暫時性差異

	108年12月31日	107年12月31日
虧損扣抵		
115 年度到期	<u>\$ 778</u>	<u>\$ 1,032</u>
可減除暫時性差異	<u>\$ 8,563</u>	<u>\$ 9,266</u>

(六) 所得稅核定情形

本公司之營利事業所得稅申報，截至 105 年度以前之申報案件業經稅捐稽徵機關核定。

勁豐公司之營利事業所得稅申報，截至 106 年度以前之申報案件業經稅捐稽徵機關核定。

二八、 每股盈餘

單位：每股元

	108年度	107年度
基本每股盈餘	<u>\$ 2.62</u>	<u>\$ 2.92</u>
稀釋每股盈餘	<u>\$ 2.60</u>	<u>\$ 2.88</u>

用以計算繼續營業單位每股盈餘之盈餘及普通股加權平均股數如下：

本年度淨利

	108年度	107年度
歸屬於本公司業主之淨利	<u>\$ 469,655</u>	<u>\$ 521,974</u>
用以計算基本每股盈餘之淨利	<u>\$ 469,655</u>	<u>\$ 521,974</u>
用以計算稀釋每股盈餘之盈餘	<u>\$ 469,655</u>	<u>\$ 521,974</u>

股 數

單位：仟股

	108年度	107年度
用以計算基本每股盈餘之普通股加權平均股數	179,045	179,045
具稀釋作用潛在普通股之影響：		
員工酬勞	<u>1,746</u>	<u>2,203</u>
用以計算稀釋每股盈餘之普通股加權平均股數	<u>180,791</u>	<u>181,248</u>

若合併公司得選擇以股票或現金發放員工酬勞，則計算稀釋每股盈餘時，假設員工酬勞將採發放股票方式，並於該潛在普通股具有稀釋作用時計入加權平均流通在外股數，以計算稀釋每股盈餘。於次年度股東會決議員工酬勞發放股數前計算稀釋每股盈餘時，亦繼續考量該等潛在普通股之稀釋作用。

二九、 處分子公司

合併公司於 106 年 9 月董事會決議解散 EAST PROFIT 公司，並於 107 年 2 月 27 日向當地政府提出申請解散進入清算程序，EAST PROFIT 公司係負責合併公司電子零組件之加工及買賣業務。合併公司於 107 年 7 月 6 日完成解散清算。

(一) 收取之對價

	<u>EAST PROFIT 公司</u>
現金及約當現金	<u>\$ 45,216</u>
總收取對價	<u>\$ 45,216</u>

(二) 對喪失控制之資產及負債之分析

	<u>EAST PROFIT 公司</u>
流動資產	
現金及約當現金	\$ 46,177
處分之淨資產	<u>\$ 46,177</u>

(三) 處分子公司之損失

	<u>EAST PROFIT 公司</u>
收取之對價	\$ 45,216
處分之淨資產	(46,177)
子公司之淨資產因喪失對子公司之控制自權益重分類至損益之累積兌換差額	(1,377)
處分損失	<u>(\$ 2,338)</u>

(四) 處分子公司之淨現金流出

	<u>EAST PROFIT 公司</u>
以現金及約當現金收取之對價	\$ 45,216
減：處分之現金及約當現金餘額	(46,177)
	<u>(\$ 961)</u>

三十、 與非控制權益之權益交易

合併公司於107年7月認購勁豐子公司股權，致持股比例由64.62%上升至65.57%；於107年8月認購勁豐子公司股權，致持股比例由65.57%上升至65.93%；於107年10月認購勁豐子公司股權，致持股比例由65.93%上升至66.13%；於107年11月認購勁豐子公司股權，致持股比例由66.13%上升至66.20%。

合併公司於108年1月認購勁豐子公司股權，致持股比例由66.20%上升至66.21%。由於上述交易並未改變合併公司對該等子公司之控制，合併公司係視為權益交易處理。

	<u>勁 豐 子 公 司</u>	
	<u>108年度</u>	<u>107年度</u>
收取（給付）之現金對價	(\$ 226)	(\$ 35,414)
子公司淨資產帳面金額按相對權益變動計算應（轉入）轉出非控制權益之金額	<u>107</u>	<u>14,927</u>
權益交易差額	<u>(\$ 119)</u>	<u>(\$ 20,487)</u>

	<u>勁 豐 子 公 司</u>	
	<u>108年度</u>	<u>107年度</u>
<u>權益交易差額調整科目</u>		
資本公積－實際取得或處分子公司股權價格差與帳面價值差額	(\$ 119)	(\$ 20,487)
資本公積－認列對子公司所有權權益變動數	<u>-</u>	<u>-</u>
	<u>(\$ 119)</u>	<u>(\$ 20,487)</u>

三一、 現金流量資訊

(一) 非現金交易

合併公司於 108 及 107 年度進行下列非現金交易之投資及籌資活動：

1. 合併公司於 108 及 107 年度將預付設備款重分類至不動產、廠房及設備分別為 3,026 仟元及 7,263 仟元。
2. 合併公司於 108 年及 107 年 12 月 31 日將長期借款重分類至一年內到期之長期借款為 18,827 仟元及 26,739 仟元。

(二) 來自籌資活動之負債變動

108 年度

	非 現 金 之 變 動					108年 12月31日
	108年1月1日	現 金 流 量	租 賃 增 減	匯 率 變 動 調 整	利 息 攤 銷	
短期借款	\$1,986,452	\$ 746,066	\$ -	(\$ 20,234)	\$ -	\$2,712,284
應付短期票券	70,000	140,000	-	-	-	210,000
長期借款	45,567	(26,739)	-	-	-	18,828
存入保證金	12,692	47,353	-	-	-	60,045
租賃負債	163,454	(37,085)	6,579	(2,192)	5,538	136,294
	<u>\$2,278,165</u>	<u>\$ 869,595</u>	<u>\$ 6,579</u>	<u>(\$ 22,426)</u>	<u>\$ 5,538</u>	<u>\$3,137,451</u>

107 年度

	107年1月1日		非現金之變動		107年12月31日
	現 金 流 量	公 允 價 值 調 整			
短期借款	\$ 1,478,316	\$ 511,509	(\$ 3,373)		\$ 1,986,452
應付短期票券	190,000	(120,000)	-		70,000
長期借款	69,788	(24,221)	-		45,567
存入保證金	-	12,692	-		12,692
	<u>\$ 1,738,104</u>	<u>\$ 379,980</u>	<u>(\$ 3,373)</u>		<u>\$ 2,114,711</u>

三二、 資本風險管理

合併公司進行資本管理以確保集團內各企業能夠於繼續經營之前提下，藉由將債務及權益餘額最適化，以使股東報酬極大化。

合併公司採用審慎之風險管理策略並定期審核，依據業務發展策略及營運需求做出整體性的規劃，以決定合併公司適當之資本結構。

合併公司不須遵守其他外部資本規定。

三三、 金融工具

(一) 公允價值之資訊－非按公允價值衡量之金融工具

108 年 12 月 31 日

	帳 面 金 額	公 允 價 值			合 計
		第 1 等 級	第 2 等 級	第 3 等 級	
<u>金融資產</u>					
應收帳款、票據及其他應收款	\$4,237,770	\$ -	\$4,237,770	\$ -	\$4,237,770
存出保證金	156,116	-	156,116	-	156,116
<u>金融負債</u>					
按攤銷後成本衡量之金融負債：					
－銀行借款	2,941,112	-	2,941,112	-	2,941,112
－應付票據、應付帳款及其他應付款	2,314,911	-	2,388,292	-	2,388,292
－存入保證金	60,045	-	60,045	-	60,045

107 年 12 月 31 日

	帳面金額	公允價值			合計
		第1等級	第2等級	第3等級	
<u>金融資產</u>					
應收帳款、票據及其他應收款	\$3,336,845	\$ -	\$3,336,845	\$ -	\$3,336,845
存出保證金	159,330	-	159,330	-	159,330
<u>金融負債</u>					
按攤銷後成本衡量之金融負債：					
—銀行借款	2,102,019	-	2,102,019	-	2,102,019
—應付票據、應付帳款及其他應付款	2,126,588	-	2,126,588	-	2,126,588
—存入保證金	12,692	-	12,692	-	12,892

上述第2等級及第3等級之公允價值衡量，係依收益法之現金流量折現分析決定。其中第3等級公允價值衡量所採用之重大不可觀察輸入值為反映交易對方信用風險之折現率。

合併公司管理階層認為非按公允價值衡量之金融資產及金融負債之帳面金額到期日甚近，或未來收付價格與帳面金額相當，其帳面金額趨近其公允價值。

(二) 公允價值資訊—以重複性基礎按公允價值衡量之金融工具

1. 公允價值層級

108年12月31日

	第1級	第2級	第3級	合計
<u>透過損益按公允價值衡量之金融資產</u>				
國內上市(櫃)股票	\$ 4,560	\$ -	\$ -	\$ 4,560
國外上市(櫃)股票	-	-	-	-
	<u>\$ 4,560</u>	<u>\$ -</u>	<u>\$ -</u>	<u>\$ 4,560</u>
<u>透過其他綜合損益按公允價值衡量之金融資產</u>				
權益工具投資				
—國內上市(櫃)及興櫃股票	\$ 30,505	\$ -	\$ -	\$ 30,505
—國內未上市(櫃)及興櫃股票	-	-	1,945	1,945
債務工具投資				
—應收帳款讓售	-	576,586	-	576,586
合計	<u>\$ 30,505</u>	<u>\$ 576,586</u>	<u>\$ 1,945</u>	<u>\$ 609,036</u>

107年12月31日

	第1級	第2級	第3級	合計
<u>透過損益按公允價值衡量之金融資產</u>				
國內上市(櫃)股票	\$ 1,550	\$ -	\$ -	\$ 1,550
國外上市(櫃)股票	1,930	-	-	1,930
	<u>\$ 3,480</u>	<u>\$ -</u>	<u>\$ -</u>	<u>\$ 3,480</u>
<u>透過其他綜合損益按公允價值衡量之金融資產</u>				

權益工具投資				
— 國內上市（櫃）				
及興櫃股票	\$ 800	\$ -	\$ -	\$ 800
— 國內未上市（櫃）				
及興櫃股票	-	-	1,945	1,945
債務工具投資				
— 應收帳款讓售	-	262,571	-	262,571
合 計	<u>\$ 800</u>	<u>\$ 262,571</u>	<u>\$ 1,945</u>	<u>\$ 265,316</u>

108 及 107 年度無第 1 級與第 2 級公允價值衡量間移轉之情形。

2. 金融資產以第 3 級公允價值衡量之調節

108 年度

	透過其他綜合損益按 公允價值衡量 金融資產 權益工具
年初餘額	\$ 1,945
認列於損益	-
購 買	-
年底餘額	<u>\$ 1,945</u>

107 年度

	透過其他綜合損益按 公允價值衡量 金融資產 權益工具
年初餘額	\$ -
認列於損益	-
購 買	1,945
年底餘額	<u>\$ 1,945</u>

108 及 107 年度總利益或損失中，無與期末持有之採第 3 級公允價值衡量之資產相關損益。

3. 第 2 等級公允價值衡量之評價技術及輸入值

<u>金融工具類別</u>	<u>評價技術及輸入值</u>
應收帳款讓售	現金流量折現法：按反映期末現時借款利率之折現率進行折現。

4. 第 3 等級公允價值衡量之評價技術及輸入值

國內未上市（櫃）權益投資係採用市場法估算公允價值，其判定係參考產業類別、同類型公司評價及公司營運情形。

(三) 金融工具之種類

	108年12月31日	107年12月31日
<u>金融資產</u>		
透過損益按公允價值衡量		
強制透過損益按公允價值衡量	\$ 4,560	\$ 3,480
按攤銷後成本衡量之金融資產(註1)	6,021,675	5,142,047
透過其他綜合損益按公允價值衡量之金融資產		
權益工具投資	32,450	2,745
債務工具投資	576,586	262,571
<u>金融負債</u>		
以攤銷後成本衡量(註2)	5,316,068	4,241,299

註1： 餘額係包含分類為現金及約當現金、債務工具投資、應收票據、應收帳款、其他應收款及存出保證金等按攤銷後成本衡量之金融資產。

註2： 餘額係包含短期借款、應付短期票券、應付票據、應付帳款、其他應付款及長期借款及存入保證金等按攤銷後成本衡量之金融負債。

(四) 財務風險管理目的與政策

合併公司主要金融工具包括權益及債務工具投資、應收帳款、應付帳款及借款。合併公司之財務管理部門監督及管理營運有關之財務風險，該等風險包括市場風險(包含匯率風險及利率風險及其他價格風險)、信用風險及流動性風險。

1. 市場風險

合併公司之營運活動使合併公司承擔之主要財務風險為外幣匯率變動風險(參閱下述(1))、利率變動風險(參閱下述(2))及其他價格風險(參閱下述(3))。

(1) 匯率風險

本公司及數個子公司從事外幣計價之銷貨與進貨交易，因而使合併公司產生匯率變動暴險。合併公司匯率暴險之管理係於政策許可之範圍內，利用遠期外匯合約管理風險。

合併公司於資產負債表日非功能性貨幣計價之貨幣性資產與貨幣性負債帳面金額(包含合併財務報表中已沖銷之非功能性貨幣計價之貨幣性項目)以及具匯率風險暴險之衍生工具帳面金額，參閱附註三八

敏感度分析

合併公司主要受到美金匯率波動之影響。

下表詳細說明當新台幣(功能性貨幣)對各攸關外幣之匯率增加及減少1%時，合併公司之敏感度分析。1%係為公司內部向主要管理階層報告匯率風險時所使用之敏感度比率，亦代表管理階層對外幣匯率之合理可能變動範圍之評估。敏感度分析僅包括流通在外之外幣貨幣性項目，並將其期末之換算以匯率變動1%予以調整。下表之正數係表示當新台幣相對於各相

關貨幣貶值 1%時，將使稅前淨利或權益增加之金額；當新台幣相對於各相關外幣升值 1%時，其對稅前淨利或權益之影響將為同金額之負數。

損 益	美 金 之 影 響	
	108年度	107年度
	\$ 26,017 (i)	\$ 18,869 (i)

(i) 主要源自於合併公司於資產負債表日尚流通在外且未進行現金流量避險之美金計價應收、應付款項及借款。

合併公司於本期對匯率敏感度增加，主係因以美金計價之應收帳款增加所致。

管理階層認為敏感度分析無法代表匯率固有風險，因資產負債表日之外幣暴險無法反映年中暴險情形。

(2) 利率風險

合併公司定期評估避險活動，使其與利率觀點及既定之風險偏好一致，以確保採用最符合成本效益之避險策略。

合併公司於資產負債表日受利率暴險之金融資產及金融負債帳面金額如下：

	108年12月31日	107年12月31日
具公允價值利率風險		
金融資產	\$ 437,951	\$ 433,972
金融負債	346,294	70,000
具現金流量利率風險		
金融資產	1,185,868	1,210,863
金融負債	2,731,112	2,032,019

敏感度分析

下列敏感度分析係依衍生及非衍生工具於資產負債表日之利率暴險而決定。對於浮動利率負債，其分析方式係假設資產負債表日流通在外之負債金額於報導期間皆流通在外。集團內部向主要管理階層報告利率時所使用之變動率為利率增加或減少 0.5%，此亦代表管理階層對利率之合理可能變動範圍之評估。

若利率增加／減少 0.5%，在所有其他變數維持不變之情況下，合併公司 108 及 107 年度之稅前淨利將分別減少／增加 7,726 仟元及 4,106 仟元，主因為合併公司之變動利率借款、銀行存款所面臨現金流量利率風險之暴險。

(3) 其他價格風險

合併公司因上市櫃權益證券投資及基金受憑證投資而產生權益價格暴險。合併公司管理階層藉由持有不同風險投資組合以管理風險。此外，合

併公司指派特定團隊監督價格風險並評估何時須增加被避風險之避險部位。

敏感度分析

下列敏感度分析係依資產負債表日之權益價格暴險進行。

若權益價格上漲／下跌 3%，108 年度稅前損益將因透過損益按公允價值衡量金融資產之公允價值上升／下跌而增加／減少 137 仟元。108 年度稅前其他綜合損益將因透過其他綜合損益按公允價值衡量金融資產之公允價值上升／下跌而增加／減少 974 仟元。

若權益價格上漲／下跌 3%，107 年度稅前損益將因透過損益按公允價值衡量金融資產之公允價值上升／下跌而增加／減少 104 仟元。107 年度稅後其他綜合損益將因透過其他綜合損益按公允價值衡量金融資產之公允價值上升／下跌而增加／減少 82 仟元。

合併公司於本年度對價格風險之敏感度上升，主因新增國內上市（櫃）公司之權益工具投資增加所致。

2. 信用風險

信用風險係指交易對方拖欠合約義務而造成合併公司財務損失之風險。截至資產負債表日，合併公司可能因交易對方未履行義務及合併公司提供財務保證造成財務損失之最大信用風險暴險（不考慮擔保品或其他信用增強工具，且不可撤銷之最大暴險金額）主要係來自於：

- (1) 合併資產負債表所認列之金融資產帳面金額。
- (2) 合併公司提供財務保證而可能需支付之最大金額，不考量發生可能性。

金融資產受到合併公司之交易對方未履行合約義務之潛在影響。合併公司信用風險係以財務報導期間結束日公允價值為正數之合約為評估對象。合併公司之交易對方均為信用良好之金融機構及公司組織，且每年定期由專責單位監控交易對方之信用暴險程度，因此不預期有重大之信用風險。

為減輕信用風險，合併公司管理階層指派專責團隊負責授信額度之決定、授信核准及其他監控程序以確保逾期應收款項之回收已採取適當行動。合併公司與金融機構簽訂讓售應收帳款之合約及保險合約，於承購及承保額度內無須擔保應收帳款債務人因信用風險而影響債務履約之能力。此外，合併公司於資產負債表日會逐一複核應收款項之可回收金額以確保無法回收之應收款項已提列適當減損損失。據此，合併公司管理階層認為合併公司之信用風險已顯著減少。

合併公司最大信用暴險金額為在不考量擔保品及其他信用增強之政策下，金融資產之帳面金額扣除依規定得互抵之金額及依規定認列之減損損失後之淨額。

3. 流動性風險

合併公司係透過管理及維持足夠部位之現金及約當現金以支應合併公司營運並減輕現金流量波動之影響。合併公司管理階層監督銀行融資額度使用狀況並確保借款合同條款之遵循。

銀行借款對合併公司而言係為一項重要流動性來源。截至 108 年及 107 年 12 月 31 日止，合併公司未動用之融資額度，參閱下列(2)融資額度之說明。

(1) 非衍生金融負債之流動性及利率風險表

非衍生金融負債剩餘合約到期分析係依合併公司最早可能被要求還款之日期，按金融負債未折現現金流量（包含本金及估計利息）編製。因此，合併公司可被要求立即還款之銀行借款，係列於下表最早之期間內，不考慮銀行立即執行該權利之機率；其他非衍生金融負債到期分析係依照約定之還款日編製。

以浮動利率支付之利息現金流量，其未折現之利息金額係依據資產負債表日殖利率推導而得。

	108年12月31日			
	短於1年	2至3年	4至5年	5年以上
<u>非衍生金融負債</u>				
短期借款	\$2,752,723	\$ -	\$ -	\$ -
應付短期票券	210,000	-	-	-
應付票據及帳款	1,949,114	-	-	-
其他應付款	365,797	-	-	-
租賃負債	37,035	106,230	-	-
退款負債	218,357	-	-	-
長期銀行借款	19,168	-	-	-
	<u>\$5,552,194</u>	<u>\$ 106,230</u>	<u>\$ -</u>	<u>\$ -</u>

	107年12月31日			
	短於1年	2至3年	4至5年	5年以上
<u>非衍生金融負債</u>				
短期借款	\$2,025,718	\$ -	\$ -	\$ -
應付短期票券	70,000	-	-	-
應付票據及帳款	1,797,608	-	-	-
其他應付款	328,980	-	-	-
退款負債	125,684	-	-	-
長期銀行借款	27,100	25,952	-	-
	<u>\$4,375,090</u>	<u>\$ 25,952</u>	<u>\$ -</u>	<u>\$ -</u>

租賃負債到期分析之進一步資訊如下：

	短於1年	1~5年	5年以上
租賃負債	<u>\$ 37,035</u>	<u>\$ 106,230</u>	<u>\$ -</u>

(2) 融資額度

	108年12月31日	107年12月31日
無擔保銀行借款額度		
— 已動用金額	\$ 3,703,970	\$ 2,749,471
— 未動用金額	<u>4,207,643</u>	<u>4,880,040</u>
	<u>\$ 7,911,613</u>	<u>\$ 7,629,511</u>

有擔保銀行借款額度

— 已動用金額

\$ 18,828

\$ 45,567

(五) 金融資產轉移資訊

合併公司年底尚未到期之應收帳款進行讓售之相關資訊如下：

108 年 12 月 31 日

交易對象	期初餘額	本期讓售金額	本期已收現金額	截至年底已預支金額	期末餘額	額 度
永豐商業銀行	\$ 90,717	\$ 2,415,900	(\$ 233,598)	(\$ 2,045,643)	\$ 227,376	<u>\$ 910,000</u>
	USD 2,954	USD 78,079	(USD 7,558)	(USD 65,803)	USD 7,672	(USD 3,300)
台新國際商業銀行	92,461	2,299,881	(225,095)	(2,006,656)	160,591	<u>\$ 1,283,000</u>
	USD 3,010	USD 74,342	(USD 7,301)	(USD 64,618)	USD 5,433	(USD 3,300)
彰化銀行	8,068	262,114	(26,267)	(230,815)	13,100	<u>\$ 98,934</u>
	USD 263	USD 8,467	(USD 851)	(USD 7,438)	USD 441	(USD 3,300)
玉山銀行	13,164	1,189,107	(108,005)	(1,022,286)	71,980	<u>\$ 494,670</u>
	USD 429	USD 38,493	(USD 3,500)	(USD 32,995)	USD 2,427	(USD 16,500)
匯豐銀行	61,776	1,125,658	(64,436)	(1,019,459)	103,539	<u>\$ 449,700</u>
	USD 2,011	USD 36,367	(USD 2,088)	(USD 32,803)	USD 3,487	(USD 15,000)
	<u>\$ 266,186</u>	<u>\$ 7,292,660</u>	<u>(\$ 657,401)</u>	<u>(\$ 6,324,859)</u>	<u>\$ 576,586</u>	
	<u>USD 8,667</u>	<u>USD 235,748</u>	<u>(USD 21,298)</u>	<u>(USD 203,657)</u>	<u>USD 19,460</u>	

107 年 12 月 31 日

交易對象	期初餘額	本期讓售金額	本期已收現金額	截至年底已預支金額	期末餘額	額 度
永豐商業銀行	\$ 123,005	\$ 2,054,824	\$ 248,461	\$ 1,849,944	\$ 90,717	<u>\$ 910,000</u>
	USD 4,133	USD 68,046	USD 8,288	USD 60,937	USD 2,954	(USD 3,300)
台新國際商業銀行	55,113	1,672,978	116,895	1,540,326	92,461	<u>\$ 1,213,000</u>
	USD 1,852	USD 55,334	USD 3,854	USD 50,322	USD 3,010	(USD 3,300)
彰化銀行	3,864	200,742	57,164	140,333	8,068	<u>\$ 101,360</u>
	USD 130	USD 6,627	USD 1,922	USD 4,572	USD 263	(USD 3,300)
玉山銀行	6,716	612,396	89,918	521,457	13,164	<u>\$ 337,865</u>
	USD 226	USD 20,399	USD 2,978	USD 17,218	USD 429	(USD 11,500)
匯豐銀行	36,122	1,084,971	69,903	994,865	61,776	<u>\$ 414,653</u>
	USD 1,214	USD 36,004	USD 2,320	USD 32,887	USD 2,011	(USD 13,500)
彰化銀行(2)	7,744	3,150	10,894	-	-	<u>\$ 138,218</u>
	USD 260	USD 107	USD 367	-	-	(USD 4,500)
	<u>\$ 231,468</u>	<u>\$ 5,629,061</u>	<u>\$ 593,235</u>	<u>\$ 5,046,925</u>	<u>\$ 266,186</u>	
	<u>USD 7,815</u>	<u>USD 186,517</u>	<u>USD 19,729</u>	<u>USD 165,936</u>	<u>USD 8,667</u>	

上述額度可循環使用。

上述 108 及 107 年度債權出售之利率區間分別為 2.33%~3.875%及 2.72%~3.735%。

依讓售合約之約定，因商業糾紛（如銷貨退回或折讓等）而產生之損失由合併公司承擔，因信用風險而產生之損失則由該等銀行承擔。合併公司提供本票為應收帳款讓售之擔保，請參閱附註三六。

三四、關係人交易

本公司及子公司（係本公司之關係人）間之交易、帳戶餘額、收益及費損於合併時全數予以銷除，故未揭露於本附註。合併公司與其他關係人間之交易如下。

(一) 關係人名稱及其關係

關係人名稱	與合併公司之關係
威健實業股份有限公司	實質關係人

豐碩一投資有限公司
富經行股份有限公司

實質關係人
實質關係人

(二) 營業收入

帳 列 項 目	關 係 人 類 別	108年度	107年度
銷貨收入	實質關係人	<u>\$ 6,817</u>	<u>\$ 3,453</u>

(三) 進 貨

關 係 人 類 別	108年度	107年度
實質關係人	<u>\$ 58,016</u>	<u>\$ 43,435</u>

上述與關係人間之進、銷貨之交易條件與其他非關係人比較並無重大異常。

(四) 應收關係人款項 (不含向關係人借款)

帳 列 項 目	關 係 人 類 別	108年12月31日	107年12月31日
應收帳款	實質關係人	\$ 1,718	\$ 1,392
	實質關係人—富經行股份有限公司	<u>664,490</u>	<u>175,306</u>
		<u>\$ 666,208</u>	<u>\$ 176,698</u>

108 及 107 年度經由富經行股份有限公司銷售與其他客戶之營收金額分別為 1,495,635 仟元及 324,703 仟元，期末應收帳款分別為 664,490 仟元及 175,306 仟元。

(五) 應付關係人款項 (不含向關係人借款)

帳 列 項 目	關 係 人 類 別	108年12月31日	107年12月31日
應付帳款	實質關係人	<u>\$ 24,035</u>	<u>\$ 4,431</u>

流通在外之應付關係人款項餘額未提供擔保。

(六) 承租協議

取得使用權資產、不動產、廠房及設備與投資性不動產

關 係 人 類 別 / 名 稱	108年度
取得使用權資產	
威建實業股份有限公司	<u>\$ 6,256</u>

帳 列 項 目	關 係 人 類 別	108年12月31日
租賃負債—流動—關係人	實質關係人	\$ 3,392
租賃負債—非流動—關係人	實質關係人	<u>10,166</u>
		<u>\$ 13,558</u>

關 係 人 類 別	108年度	107年度
利息費用		
實質關係人	<u>\$ 424</u>	<u>\$ -</u>

租賃費用

出租人	標的物	租期及租金支付方式	108年度	107年度
威健實業股份有限公司	內湖環山路辦公大樓	租期105年1月1日至109年12月31日，每6個月為一期，按期支付租金。	\$ -	\$2,232
		租期106年1月1日至109年12月31日止，每6個月為一期，按期支付租金。	-	1,337
富經行股份有限公司	內湖環山路辦公大樓	租期106年3月1日至108年2月28日止。	390	780
			<u>\$ 390</u>	<u>\$4,349</u>

(七) 取得金融資產

107年度

關係人類別／名稱	帳列項目	交易股數	交易標的	取得價款
豐碩一投資有限公司	透過損益按公允價值衡量之金融資產—流動	56,080	力智電子股份有限公司	\$ 1,009
		52,000	晉宏科技股份有限公司	936
				<u>\$ 1,945</u>

(八) 出租協議

營業租賃

承租人	標的物	租期及租金支付方式	108年度	107年度
豐碩一投資有限公司	內湖環山路辦公大樓	租期106年3月1日至108年2月28日及109年1月1日至12月31日止，每6個月為一期，按期支付租金。	<u>\$ 24</u>	<u>\$ 24</u>

(九) 其他關係人交易

帳列項目	關係人類別	108年12月31日	107年12月31日
營業費用—研展費	實質關係人	\$ 595	\$ 1,089
營業費用—佣金支出	實質關係人	1,825	600
		<u>\$ 2,420</u>	<u>\$ 1,689</u>

(十) 對主要管理階層之薪酬

	108年度	107年度
短期員工福利	\$ 75,777	\$ 58,630
其他長期員工福利	817	766
	<u>\$ 76,594</u>	<u>\$ 59,396</u>

董事及其他主要管理階層之薪酬係由薪酬委員會依照個人績效及市場趨勢決定。

三五、 質抵押之資產

下列資產業經提供為融資借款之擔保品：

	108年12月31日	107年12月31日
土地	\$ 186,047	\$ 186,047
房屋及建築	98,838	122,096
按攤銷後成本衡量之金融資產	2,423	-
	<u>\$ 287,308</u>	<u>\$ 308,143</u>

上述自有土地及建築物已質押作為銀行借款之擔保，合併公司不得將質押資產作為其他借款之擔保品或出售予其他企業。

三六、 重大或有負債及未認列之合約承諾

除其他附註所述者外，合併公司於資產負債表日有下列重大承諾事項及或有事項：

(一) 重大承諾

1. 截至 108 年及 107 年 12 月 31 日止，合併公司因購料已開立未使用之信用狀金額如下：

	108年12月31日	107年12月31日
美金	\$ 1,222	\$ 5,734
新台幣	300,000	49,000

2. 截至 108 年及 107 年 12 月 31 日止，合併公司分別開立 753,000 仟元及 1,506,000 仟元本票供銀行借款額度、應收帳款讓售額度及購料保證使用。
3. 截至 108 年及 107 年 12 月 31 日止，合併公司開立 219,015 仟元及 176,024 仟元保證函供購料保證使用。
4. 截至 108 年及 107 年 12 月 31 日止，合併公司皆開立 22,000 仟元保證函供關稅保證使用。
5. 截至 108 年及 107 年 12 月 31 日，因購置設備而簽訂之合約，承諾如下：

	108年12月31日	107年12月31日
合約總價	\$ 12,897	\$ -
已支付	(4,025)	-
未支付	<u>\$ 8,872</u>	<u>\$ -</u>

(二) 或有事項：無。

三七、 重大之期後事項：無。

三八、 其他：

豐藝公司 108 年 12 月 20 日董事會決議委託群益金鼎證券股份有限公司承銷發行國內第三次無擔保轉換公司債。發行總面額上限為新台幣壹拾億元，實際募資金額依競價拍賣結果決定，每張面額新台幣壹拾萬元，實際發行價格依競價拍賣結果而定，底標以不低於面額之 101% 為限，發行期間為三年，發行票面年利率為 0%。

三九、具重大影響之外幣資產及負債資訊

以下資訊係按合併公司各個體功能性貨幣以外之外幣彙總表達，所揭露之匯率係指該等外幣換算至功能性貨幣之匯率。具重大影響之外幣資產及負債如下：

108 年 12 月 31 日

金 融 資 產	外	幣 匯	率	帳 面 金 額
<u>貨幣性項目</u>				
美 金	\$	203,262	29.98 (美 金：新台幣)	\$ 6,093,806
人 民 幣		1,428	4.305 (人民幣：新台幣)	6,146
人 民 幣		1,727	0.144 (人民幣：美 金)	7,433
人 民 幣		155	1.0989 (人民幣：港 幣)	667
港 幣		904	3.894 (港 幣：新台幣)	3,479
歐 元		119	33.59 (歐 元：新台幣)	3,998
英 鎊		86	39.36 (英 鎊：新台幣)	3,392
				<u>\$ 6,118,921</u>

金 融 資 產	外	幣 匯	率	帳 面 金 額
<u>非貨幣性項目</u>				
採權益法之關聯企業及合資				
美 金	\$	155	29.98 (美 金：新台幣)	<u>\$ 4,693</u>
<u>金 融 負 債</u>				
<u>貨幣性項目</u>				
美 金		116,482	29.98 (美 金：新台幣)	\$ 3,492,139
美 金		3,722	6.964 (美 金：人民幣)	111,574
人 民 幣		219	4.305 (人民幣：新台幣)	941
人 民 幣		250	1.118 (人民幣：港 幣)	1,077
港 幣		1,209	3.849 (港 幣：新台幣)	4,652
				<u>\$ 3,610,383</u>

107 年 12 月 31 日

金 融 資 產	外	幣 匯	率	帳 面 金 額
<u>貨幣性項目</u>				
美 金	\$	155,979	30.715 (美 金：新台幣)	\$ 4,790,896
美 金		120	6.8792 (美 金：人民幣)	3,685
人 民 幣		4,666	4.472 (人民幣：新台幣)	20,865
人 民 幣		1,681	0.1461 (人民幣：美 金)	7,518
港 幣		1,099	3.921 (港 幣：新台幣)	4,309
歐 元		40	35.20 (歐 元：新台幣)	1,392

英 鎊	284	38.88 (英 鎊：新台幣)	11,061
			<u>\$ 4,839,726</u>
<u>非貨幣性項目</u>			
採權益法之關聯企 業及合資			
美 金	228	30.715 (美 金：新台幣)	<u>\$ 7,047</u>

外 幣 匯 率 帳 面 金 額		金 融 負 債	
<u>貨幣性項目</u>			
美 金	\$ 94,546	30.715 (美 金：新台幣)	\$ 2,903,986
美 金	4,546	6.8792 (美 金：人民幣)	139,639
人 民 幣	255	4.472 (人民幣：新台幣)	1,140
人 民 幣	310	1.1371 (人民幣：港 幣)	1,387
港 幣	1,290	3.921 (港 幣：新台幣)	5,057
歐 元	32	35.20 (歐 元：新台幣)	1,131
			<u>\$ 3,052,340</u>

合併公司主要承擔美元及人民幣之外幣匯率風險。以下資訊係按持有外幣個體之功能性貨幣彙總表達，所揭露之匯率係指該等功能性貨幣換算至表達貨幣之匯率。具重大影響之外幣兌換損益（已實現及未實現）如下：

功 能 性 貨 幣	108年度		107年度	
	功 能 性 貨 幣 兌 表 達 貨 幣	淨兌換(損)益	功 能 性 貨 幣 兌 表 達 貨 幣	淨兌換(損)益
新 台 幣	1 (新台幣：新台幣)	(\$ 55,821)	1 (新台幣：新台幣)	\$ 45,436
人 民 幣	4.305 (人民幣：新台幣)	(8,052)	4.472 (人民幣：新台幣)	(21,312)
港 幣	3.894 (港 幣：新台幣)	397	3.921 (港 幣：新台幣)	53
		<u>\$ 63,476</u>		<u>\$ 24,177</u>

四十、 附註揭露事項

(一) 重大交易事項及(二)轉投資事業相關資訊：

1. 資金貸與他人：無。
2. 為他人背書保證。(附表一)
3. 期末持有有價證券情形。(附表二)
4. 累積買進或賣出同一有價證券之金額達新臺幣 3 億元或實收資本額 20%以上：(附表三)。
5. 取得不動產之金額達新臺幣 3 億元或實收資本額 20%以上：無。
6. 處分不動產之金額達新臺幣 3 億元或實收資本額 20%以上：無。
7. 與關係人進、銷貨之金額達新臺幣 1 億元或實收資本額 20%以上。(附表四)

8. 應收關係人款項達新臺幣 1 億元或實收資本額 20% 以上：(附表五)。
9. 從事衍生工具交易：無。
10. 其他：母子公司間及各子公司間之業務關係及重要交易往來情形及金額。(附表六)
11. 被投資公司資訊。(附表七)

(三) 大陸投資資訊：

1. 大陸被投資公司名稱、主要營業項目、實收資本額、投資方式、資金匯出入情形、持股比例、投資損益、期末投資帳面金額、已匯回投資損益及赴大陸地區投資限額。(附表八)
2. 與大陸被投資公司直接或間接經由第三地區所發生下列之重大交易事項，及其價格、付款條件、未實現損益：(附表九)
 - (1) 進貨金額及百分比與相關應付款項之期末餘額及百分比。
 - (2) 銷貨金額及百分比與相關應收款項之期末餘額及百分比。
 - (3) 財產交易金額及其所產生之損益數額。
 - (4) 票據背書保證或提供擔保品之期末餘額及其目的。
 - (5) 資金融通之最高餘額、期末餘額、利率區間及當期利息總額。
 - (6) 其他對當期損益或財務狀況有重大影響之交易事項，如勞務之提供或收受等。

四一、 部門資訊

提供給主要營運決策者用以分配資源及評量部門績效之資訊，著重於地區別之角度經營。合併公司之應報導部門如下：

中國地區： 設立在中國大陸、香港地區之製造及代理銷售，包含 HAPPY ON 公司、嘉合豐公司及豐藝（上海）公司。

非中國地區： 設立在非中國大陸地區（歐美及亞洲）之製造及代理銷售，包含本公司、勁豐公司、株式會社 PROMATE JAPAN 公司及 PROMATE USA 公司。

主要營運決策者將製造及代理銷售視為個別營運部門，惟編製財務報告時，合併公司考量下列因素，將該等營運部門彙總視為單一營運部門：

1. 該等營運部門具有類似風險之客戶；
2. 產品交付客戶之方式相同。

(一) 部門收入與營運結果

本合併公司繼續營業單位之收入與營運結果依應報導部門分析如下：

	108年度		
	中國地區	非中國地區	合計
部門收入	\$ 6,860,267	\$ 15,964,005	\$ 22,824,272
部門損益	\$ 208,752	\$ 626,390	\$ 835,142
利息收入			9,483
利息費用			(114,282)
權益法認列之投資損失			(300)

兌換損失	(63,476)
其他利益	7,937
稅前淨利 (繼續營業單位)	<u>\$ 674,504</u>

	107年度		
	中國地區	非中國地區	合計
部門收入	<u>\$ 6,901,736</u>	<u>\$ 12,810,500</u>	<u>\$ 19,712,236</u>
部門損益	<u>\$ 226,687</u>	<u>\$ 557,342</u>	\$ 784,029
利息收入			6,345
利息費用			(54,809)
權益法認列之投資損失			(2,795)
兌換利益			24,177
其他損失			(5,221)
稅前淨利 (繼續營業單位)			<u>\$ 751,726</u>

以上報導之收入係與外部客戶交易所產生。108及107年度部門間銷售業已銷除。

部門利益係指各個部門所賺取之利潤，不包含應分攤之總部管理成本與董事酬勞、採用權益法之關聯企業損益份額、處分關聯企業損益、租金收入、利息收入、處分不動產、廠房及設備損益、處分投資損益、外幣兌換淨(利益)損失、金融工具評價損益、財務成本以及所得稅費用。此衡量金額係提供予主要營運決策者，用以分配資源予部門及評量其績效。

(二) 部門總資產與負債

	108年12月31日	107年12月31日
部 門 資 產		
繼續營業部門		
中國地區	\$ 1,416,070	\$ 1,374,670
非中國地區	<u>6,442,308</u>	<u>5,423,541</u>
部門資產總額	7,858,450	6,798,211
未分攤之資產	<u>2,165,159</u>	<u>1,989,334</u>
合併資產總額	<u>\$ 10,023,537</u>	<u>\$ 8,787,545</u>
部 門 負 債		
繼續營業部門		
中國地區	\$ 161,831	\$ 31,840
非中國地區	<u>2,116,998</u>	<u>2,404,679</u>
部門負債總額	2,278,829	2,436,519
未分攤之負債	<u>3,706,367</u>	<u>2,309,760</u>
合併負債總額	<u>\$ 5,985,196</u>	<u>\$ 4,746,279</u>

基於監督部門績效及分配資源予各部門之目的：

1. 應報導部門主要係以其持有及使用之應收款項、存貨及不動產、廠房及設備進行績效評估外，其餘資產均未分攤；以及
2. 除其交易產生之應付帳款、合約負債、負債準備、租賃負債及存入保證金以外之所有負債均分攤至應報導部門。

(三) 主要產品及勞務之收入

本公司繼續營業單位之主要產品及勞務之收入分析如下：

	108年度	107年度
特定應用暨液晶面板相關產品	\$ 5,691,575	\$ 6,377,052
線性／分散式元件	9,466,496	7,760,386
影像處理 IC	4,437,361	3,006,336
應用晶片	1,694,430	1,407,152
其他	<u>1,534,410</u>	<u>1,161,310</u>
	<u>\$ 22,824,272</u>	<u>\$ 19,712,236</u>

(四) 地區別資訊

本合併公司來自外部客戶之收入依客戶所在地區分之資訊列示如下：

地 區	108年度	107年度
亞 洲	\$ 20,689,548	\$ 17,477,506
美 洲	1,623,433	1,551,291
歐 洲	505,605	678,259
其 他	<u>5,686</u>	<u>5,180</u>
	<u>\$ 22,824,272</u>	<u>\$ 19,712,236</u>

(五) 主要客戶資訊

108 及 107 年度無其他來自單一客戶之收入達本合併公司收入淨額 10% 以上者。

豐藝電子股份有限公司及子公司

為他人背書保證

民國 108 年度

附表一

單位：新台幣仟元

編號	背書保證者 公司名稱	被背書保證對象		對單一企業 背書保證限額 (註二)	本期最高背書 保證餘額	期末 背書 保證 餘額	實際動支金額	以財產擔保之 背書保證金額	累計背書保證 金額佔最近期 財務報表淨值 之比率 %	背書保證最高 限額 (註二)	屬母公司 對子公司 背書保證	屬子公司 對母公司 背書保證	屬對大陸 地區 背書 保證
		公司名稱	關係										
0	本公司	豐藝電子(上海) 有限公司	註一	\$1,287,163	\$ 26,370	\$ 25,830	\$ 6,458	\$ -	0.7%	\$1,838,804	Y	N	Y
1	豐藝電子(上海) 有限公司	嘉合豐電子(深圳) 有限公司		1,287,163	100,760	94,710	38,745	-	2.6%	1,838,804	Y	N	Y
		嘉合豐電子(深圳) 有限公司		1,287,163	27,618	25,830	25,830	25,830	0.7%	1,838,804	N	N	Y

註一：本公司之子公司

註二：(1) 背書保證限額係本公司依證券交易法第三十六條、第三十八條暨財政部證券暨期貨管理委員會 86 年 2 月 12 日 (86) 台財證(六) 第 00669 號函規定及股東會同意通過之背書保證作業程序辦理；本公司對外辦理背書保證之總額為股權淨值 50% 及對單一企業為背書保證之限額為股權淨值 35%。

(2) 依上述規定，本公司 108 年度對外辦理背書保證之最高限額為淨值 3,677,608 (仟元) × 50% = 1,838,804 (仟元)；另對單一企業背書保證之限額為淨值 3,677,608 (仟元) × 35% = 1,287,163 (仟元)。

豐藝電子股份有限公司及子公司

期末持有有價證券情形

民國 108 年 12 月 31 日

附表二

單位：新台幣仟元

持有之公司	有價證券種類及名稱	與發行人之關係	帳列科目	期股數(單位)	帳面金額		持股比例%	市價	未備價	註
					帳面金額	市價				
本公司	股票： 聯陽半導體股份有限公司 萬達光電科技股份有限公司 恆耀電子股份有限公司 JAM TECHNOLOGIES, INC. ALWAYS POSITIVE SOLAR SILICON, INC. 神通電腦有限公司(原艾迪訊科技股份有限公司) 悠游云股份有限公司 力智電子股份有限公司 晉弘科技股份有限公司 萬達光電科技股份有限公司	無	透過其他綜合損益按公允價值衡量之金融資產—非流動	4,420	\$ 195	-	\$ 195	195	上市(櫃)公司	
		"	"	528,000	15,418	1.33	15,418		"	
		"	"	156,249	-	3.80	-		-	非上市(櫃)公司
		"	"	77,281	-	特別股	-		-	"
		"	"	525,000	-	特別股	-		-	"
		"	"	18,140	-	0.01	-		-	"
		"	"	8,889	-	12.70	-		-	"
		"	"	56,080	1,009	-	1,009		1,009	"
		"	"	52,000	936	-	936		936	"
		"	"	510,000	14,892	1.28	14,892		14,892	上市(櫃)公司
本公司	股票： 祺驛股份有限公司	"	透過損益公允價值衡量之金融資產—流動	30,000	\$ 1,524	-	\$ 1,524	1,524	上市(櫃)公司	
		"	"	1,197	240	-	240	240	國內上市(櫃)公司	
勁豐電子股份有限公司	濟南大自然新材料股份有限公司 大樹醫藥股份有限公司	"	"	3,100	383	-	383	383	"	
		"	"	1,000	82	-	82	82	"	

(接次頁)

(承前頁)

持 有 之 公 司	有 價 證 券 種 類 及 名 稱	與 有 價 證 券 發 行 人 之 關 係	帳 列 科 目	期 股 數 (單 位)	帳 面 金 額	持 股 比 例 %	末 備		註
							市 價	價	
	美 詰 國 際 股 份 有 限 公 司	無	透 過 損 益 公 允 價 值 衡 量 之 金 融 資 產	5,000	\$ 348	-	\$	348	"
	祺 驊 股 份 有 限 公 司	"	"	26,000	1,321	-		1,321	"
	生 展 生 物 科 技 股 份 有 限 公 司	"	"	4,000	470	-		470	"
	智 威 資 訊 科 技 股 份 有 限 公 司	"	"	1,100	192	-		192	"
					<u>\$ 4,560</u>				

註：投資子公司、關聯企業及合資權益相關資訊，請參閱附表六及附表七。

豐藝電子股份有限公司及子公司

累積買進或賣出同一有價證券之金額達新臺幣 3 億元或實收資本額 20%以上

民國 108 年度

附表三

單位：除另予註明者外，為
美金及新台幣千元

買、賣之公司股份	有價證券種類 (註 1)	券稱	帳列科目	交易對象	關係	係股	期		初買入		賣出		2		期	末
							數	金額	數	金額	數	金額	數	金額		
勁豐電子股份有限公司	債券 - Macquarie Group Ltd.		按攤銷後成本衡量之金融資產 - 流動	國際票券國外公司債券	無		-	\$ -	-	\$ 342,314 (USD 11,050)	-	\$ -	-	\$ 506 (註 4)	-	\$ -
	債券 - 中國工商銀行		"	"	"		-	156,441 (USD 5,022)	-	156,800 (USD 5,034)	-	156,441 (USD 5,022)	-	359	-	-
	債券 - 台灣電力公司		"	"	"		-	150,027	-	150,059	-	150,027	-	32	-	-
	債券 - 花旗集團		"	"	"		-	93,052 (USD 3,005)	-	93,237 (USD 3,005)	-	93,052 (USD 3,005)	-	185	-	-
	基金受益憑證 - 統一強株寶幣		透過損益按公允價值衡量之金融資產 - 流動	統一證券投資信託股份有限公司	"		-	15,545,933	15,545,933	260,000	15,545,933	260,000	228	228	-	-

註 1：本表所稱有價證券，係指股票、債券、受益憑證及上述項目所衍生之有價證券。

註 2：累積買進、賣出金額應按市價分開計算是否達 3 億元或實收資本額 20%。

註 3：實收資本額係指母公司之實收資本額。發行人股票無面額或每股面額非屬新臺幣 10 元者，有關實收資本額 20% 之交易金額規定，以資產負債表歸屬於母公司業主之權益 10% 計算之。

註 4：屬於附買回條件債券到期後所收取之利息，帳列利息收入。

豐藝電子股份有限公司及子公司
與關係人進、銷貨之金額達新台幣 1 億元或實收本額 20%以上
民國 108 年度

附表四

單位：新台幣仟元

進(銷)貨之公司	交易對象	關係	交易情形				交易條件與一般交易不同之情形及原因		應收(付)票據、帳款		備註
			進(銷)貨金額	佔總進(銷)貨之比率%	授信期間	單價	授信期間	餘額	佔總應收(付)票據、帳款之比率%		
本公司	勳豐電子股份有限公司	子公司	銷貨	\$ 235,636	1.11%	與一般客戶無重大差異	\$ -	-	應收帳款 \$ 47,345	1.07%	
	嘉合豐電子(深圳)有限公司	孫公司	"	383,027	1.80%	"	-	-	應收帳款 75,526	1.70%	
	豐藝電子(上海)有限公司	孫公司	"	282,485	1.33%	"	-	-	應收帳款 39,225	0.88%	

豐藝電子股份有限公司及子公司
 應收關係人款項達新台幣1億元或實收資本額20%以上
 民國108年12月31日

附表五

單位：除另予註明者外，為新台幣仟元

帳列應收款項之公司	交易對象	關係	應收關係人款項餘額	週轉率	逾期應收關係人款項		應收關係人款項期後收回金額	提列備抵呆帳金額
					金額	處理方式		
本公司	富經行股份有限公司	實質關係人	應收帳款 \$ 664,490	3.56次/年	\$ -	-	\$ 303,053	\$ -

註：屬合併個體之關係人交易業已調整沖銷。

豐藝電子股份有限公司及子公司
 母子公司間業務關係及重要交易往來情形
 民國 108 年度

附表六

單位：新台幣仟元

編號 (註一)	交易人名稱	交易往來對象	與交易人之關係 (註二)	交易往來情形			佔合併總營收或 總資產之比率 (註三)
				科目	金額	交易條件	
0	豐藝公司	勁豐公司	1	銷貨收入	\$ 235,636	與一般客戶無重大差異	1.20%
			1	進貨	25,109	"	0.13%
			1	租金收入	11,148	"	0.13%
	"	HAPPY ON 公司	1	應收帳款	47,345	"	0.47%
			1	運費	47,455	"	0.24%
	"	嘉合豐公司	1	銷貨收入	383,027	"	1.94%
			1	應收帳款	75,526	"	0.75%
	"	豐藝(上海)公司	1	勞務費	68,856	"	0.35%
			1	銷貨收入	282,485	"	1.43%
			1	應收帳款	39,225	"	0.39%
	1	勁豐公司	PROMATE USA 公司	1	其他費用	23,049	"
3				勞務費	15,379	"	0.08%

註一： 母公司及子公司相互間之業務往來資訊於編號欄註明，編號之填寫方法如下：

1. 母公司填 0。
2. 子公司依公司別由阿拉伯數字 1 開始依序編號。

註二： 與交易人之關係有以下三種：

1. 母公司對子公司。
2. 子公司對母公司。
3. 子公司對子公司。

註三： 交易往來金額佔合併總營收或總資產比率之計算，若屬資產負債科目者，以期末餘額佔合併總資產之方式計算；若屬損益科目者，以期末累積金額佔合併總營收之方式計算。

註四： 屬合併個體之關係人交易業已調整沖銷。

豐藝電子股份有限公司及子公司
被投資公司名稱、所在地區……等相關資訊
民國 108 年度

附表七

單位：新台幣仟元

投資公司名稱	被投資公司名稱	所 在 地 區	主 要 營 業 項 目	原 始 投 資 金 額		期 末 持 有		被投資公司 帳 面 金 額	被投資公司 本 期 損 益	本 期 認 列 之 投 資 損 益	備 註
				本 期 期 末	上 期 期 末	股 數 (仟 股)	比 率 %				
本 公 司	<u>具控制能力</u> 勁豐電子股份有限公司	台北市內湖區環山路一段 30 號 1 樓	電子材料之買賣業務及 電子零組件製造業	\$ 297,527	\$ 297,301	25,328	66.21	\$706,167	\$206,640	\$137,367	子 公 司
	PROMATE INTERNATIONAL CO., LTD.	香 港	一般投資業務	52,101	52,101	12,360	100.00	39,771	1,659	1,659	子 公 司
	HAPPY ON SUPPLY CHAIN MANAGEMENT LTD.	香 港	倉儲物流業務	12,124	12,124	3,000	100.00	30,886	(1,591)	(1,591)	子 公 司
	PROMATE ELECTRONICS COMPANY USA	美 國	電子材料之買賣業務	606	606	20	100.00	9,712	1,196	1,196	子 公 司
本 公 司	<u>具重大影響力</u> 豐碩創投股份有限公司	台北市南京東路三段 248 號 11 樓	一般投資業務	17,215	17,215	11	21.62	4,693	(1,389)	(300)	採權益法評 價被投資 公司
勁豐電子股份有 限公司	<u>具控制能力</u> PROMATE JAPAN Inc.	東 京	電子材料之買賣業務	2,791	2,791	100	100.00	2,576	513	513	子 公 司

註：大陸被投資公司相關資訊請參閱附表八。

豐藝電子股份有限公司及子公司

大陸投資資訊

民國 108 年度

附表八

單位：新台幣仟元；外幣仟元

1. 大陸被投資公司名稱、主要營業項目、實收資本額、投資方式、資金匯出入、持股比例、投資損益、投資帳面價值及匯回投資損益情形：

大陸被投資公司名稱	主要營業項目	實收資本額	投資方式	本期期初自台灣匯出累積投資金額	本期匯出或收回投資金額			本期期末自台灣匯出累積投資金額	被投資公司本期損益	本公司直接或間接投資之持股比例%	本期認列投資損益	期末投資帳面價值	截至本期止已匯回台灣之投資收益
					匯出	收	回						
嘉合豐電子(深圳)有限公司	國際貿易、轉口貿易、保稅區企業間之貿易及貿易代理	\$ 6,782 (USD 200)	由 PROMATE INTERNATIONAL CO., LIMITED 投資持股 100% 股權 (註 1)	\$ 6,782 USD 200	\$ -	\$ -	\$ 6,782 USD 200	\$ 2,155 (註 3)	100	\$ 2,155 (註 3)	\$ 5,413	\$ -	
豐藝電子(上海)有限公司	"	32,500 (USD 1,000)	" (註 2)	32,500 USD 1,000	-	-	32,500 USD 1,000	(2,291) (註 3)	100	(2,291) (註 3)	25,456	-	

2. 赴大陸地區投資限額：

本期期末累計自台灣匯出赴大陸地區投資金額	經濟部投審會核准投資金額	依經濟部投審會規定赴大陸地區投資限額
\$ 39,282 USD 1,200	\$ 39,282 USD 1,200	\$ 2,423,005

註 1：本公司轉投資 PROMATE INTERNATIONAL CO., LIMITED 嗣後於 97 年 10 月由該公司轉投資大陸地區，獨資設立嘉合豐電子(深圳)有限公司，本項投資業業經本公司 97 年 10 月董事會通過，並報經濟部投審會經審二字第 9800118390 號函核備在案。

註 2：本公司轉投資 PROMATE INTERNATIONAL CO., LIMITED 嗣後於 98 年 11 月由該公司轉投資大陸地區，獨資設立豐藝電子(上海)有限公司，本項投資業業經本公司 98 年 7 月董事會通過，並報經濟部投審會經審二字第 09900024680 號函核備在案。

註 3：係依據同期間經會計師查核之財務報表認列損益。

豐藝電子股份有限公司及子公司

與大陸被投資公司直接或間接經由第三地區所發生下列之重大交易事項及其價格、付款條件、未實現損益及其他相關資訊

民國 108 年度

附表九

單位：新台幣仟元；外幣仟元

大陸被投資公司名稱	交易類型	進、銷		貨價	交易條件			應收(付)票據、帳款		未實現(損)益
		金額	百分比		付款條件	與一般交易之比較	金額	百分比(%)		
嘉合豐電子(深圳)有限公司	銷貨	\$ 383,027	1.82%	與一般交易無重大差異	與一般交易無重大差異	無重大差異	應收帳款 \$ 75,526	1.70%	\$ 84	
豐藝電子(上海)有限公司	勞務費	68,856	10.28%	"	"	"				
	銷貨	282,485	1.34%	"	"	"	應收帳款 39,225	0.88%	48	
	管務費	23,049	3.44%	"	"	"				

1. 大陸投資公司直接與間接經由第三地區事業提供背書、保證或提供擔保品情形：附表一。
2. 與大陸投資公司直接與間接經由第三地區提供資金融通情形：無。
3. 其他對當期損益或財務狀況有重大影響之交易事項：無。

五、最近年度經會計師查核簽證之公司個體財務報告

會計師查核報告

豐藝電子股份有限公司 公鑒：

查核意見

豐藝電子股份有限公司民國 108 年及 107 年 12 月 31 日之個體資產負債表，暨民國 108 年及 107 年 1 月 1 日至 12 月 31 日之個體綜合損益表、個體權益變動表、個體現金流量表以及個體財務報表附註（包括重大會計政策彙總），業經本會計師查核竣事。

依本會計師之意見，上開個體財務報表在所有重大方面係依照證券發行人財務報告編製準則編製，足以允當表達豐藝電子股份有限公司民國 108 年及 107 年 12 月 31 日之個體財務狀況，暨民國 108 年及 107 年 1 月 1 日至 12 月 31 日之個體財務績效及個體現金流量。

查核意見之基礎

本會計師民國 108 年度係依照會計師查核簽證財務報表規則、金融監督管理委員會 109 年 2 月 25 日金管證審字第 1090360805 號函及一般公認審計準則執行查核工作；民國 107 年度係依照會計師查核簽證財務報表規則及一般公認審計準則執行查核工作。本會計師於該等準則下之責任將於會計師查核合併財務報表之責任段進一步說明。本會計師所隸屬事務所受獨立性規範之人員已依會計師職業道德規範，與豐藝集團保持超然獨立，並履行該規範之其他責任。本會計師相信已取得足夠及適切之查核證據，以作為表示查核意見之基礎。

關鍵查核事項

關鍵查核事項係指依本會計師之專業判斷，對豐藝電子股份有限公司民國 108 年度個體財務報表之查核最為重要之事項。該等事項已於查核個體財務報表整體及形成查核意見之過程中予以因應，本會計師並不對該等事項單獨表示意見。

茲對豐藝電子股份有限公司民國 108 年度個體財務報表之關鍵查核事項敘明如下：

特定客戶發生之銷貨收入

豐藝電子股份有限公司主係銷售分散式元件、液晶顯示面板產品及影像處理 IC。民國 109 年度認列營業收入新台幣 21,061,405 仟元，較去年同期營業收入新台幣 18,018,996 仟元成長 17%，基於重要性及審計準則公報對收入認列預設為顯著風險，因此本會計師認為豐藝電子股份有限公司對特定客戶發生之銷貨收入列為本年度查核關鍵事項。有關收入認列政策之說明請參閱附註四(十三)所述。

本會計師經瞭解豐藝電子股份有限公司銷貨收入營運流程（包含授信管理、核准訂單及出貨程序等之內部控制流程），且執行下列主要查核程序：

1. 執行特定客戶之母體選樣抽核，確認其授信管理核准情形；執行查核確認客戶訂單、出貨單、出口報單及發票（或 Invoice）等相關憑證並驗證收入認列資訊是否相符，及核對現金收款或期後收款對象與銷貨對象的一致性，以確認銷貨的發生。

2. 執行特定客戶資產負債表日後期間交易，是否發生重大銷貨退回及折讓情形，確認前述交易之發生。依據特定客戶授信期間為基準，衡量其銷貨產生之帳款帳齡期間狀況以評估判斷銷貨發生是否合理。

管理階層與治理單位對個體財務報表之責任

管理階層之責任係依照證券發行人財務報告編製準則編製允當表達之個體財務報表，且維持與個體財務報表編製有關之必要內部控制，以確個體保財務報表未存有導因於舞弊或錯誤之重大不實表達。

於編製個體財務報表時，管理階層之責任亦包括評估豐藝電子股份有限公司繼續經營之能力、相關事項之揭露，以及繼續經營會計基礎之採用，除非管理階層意圖清算豐藝電子股份有限公司或停止營業，或除清算或停業外別無實際可行之其他方案。

豐藝電子股份有限公司之治理單位（含審計委員會）負有監督財務報導流程之責任。

會計師查核個體財務報表之責任

本會計師查核個體財務報表之目的，係對個體財務報表整體是否存有導因於舞弊或錯誤之重大不實表達取得合理確信，並出具查核報告。合理確信係高度確信，惟依照一般公認審計準則執行之查核工作無法保證必能偵出個體財務報表存有之重大不實表達。不實表達可能導因於舞弊或錯誤。如不實表達之個別金額或彙總數可合理預期將影響個體財務報表使用者所作之經濟決策，則被認為具有重大性。

本會計師依照一般公認審計準則查核時，運用專業判斷並保持專業上之懷疑。本會計師亦執行下列工作：

1. 辨認並評估個體財務報表導因於舞弊或錯誤之重大不實表達風險；對所評估之風險設計及執行適當之因應對策；並取得足夠及適切之查核證據以作為查核意見之基礎。因舞弊可能涉及共謀、偽造、故意遺漏、不實聲明或踰越內部控制，故未偵出導因於舞弊之重大不實表達之風險高於導因於錯誤者。
2. 對與查核攸關之內部控制取得必要之瞭解，以設計當時情況下適當之查核程序，惟其目的非對豐藝電子股份有限公司內部控制之有效性表示意見。
3. 評估管理階層所採用會計政策之適當性，及其所作會計估計與相關揭露之合理性。
4. 依據所取得之查核證據，對管理階層採用繼續經營會計基礎之適當性，以及使豐藝電子股份有限公司繼續經營之能力可能產生重大疑慮之事件或情況是否存在重大不確定性，作出結論。本會計師若認為該等事件或情況存在重大不確定性，則須於查核報告中提醒個體財務報表使用者注意個體財務報表之相關揭露，或於該等揭露係屬不適當時修正查核意見。本會計師之結論係以截至查核報告日所取得之查核證據為基礎。惟未來事件或情況可能導致豐藝電子股份有限公司不再具有繼續經營之能力。
5. 評估個體財務報表（包括相關附註）之整體表達、結構及內容，以及個體財務報表是否允當表達相關交易及事件。

6. 對於豐藝電子股份有限公司內組成個體之財務資訊取得足夠及適切之查核證據，以對個體財務報表表示意見。本會計師負責查核案件之指導、監督及執行，並負責形成豐藝電子股份有限公司查核意見。

本會計師與治理單位溝通之事項，包括所規劃之查核範圍及時間，以及重大查核發現（包括於查核過程中所辨認之內部控制顯著缺失）。

本會計師亦向治理單位提供本會計師所隸屬事務所受獨立性規範之人員已遵循會計師職業道德規範中有關獨立性之聲明，並與治理單位溝通所有可能被認為會影響會計師獨立性之關係及其他事項（包括相關防護措施）。

本會計師從與治理單位溝通之事項中，決定對豐藝電子股份有限公司民國 108 年度個體財務報表查核之關鍵查核事項。本會計師於查核報告中敘明該等事項，除非法令不允許公開揭露特定事項，或在極罕見情況下，本會計師決定不於查核報告中溝通特定事項，因可合理預期此溝通所產生之負面影響大於所增進之公眾利益。

勤業眾信聯合會計師事務所

會計師 李麗鳳



李麗鳳

會計師 翁博仁



翁博仁

證券暨期貨管理委員會核准文號
台財證六字第 0930128050 號

金融監督管理委員會核准文號
金管證審字第 1010028123 號

中 華 民 國 1 0 9 年 3 月 2 7 日



豐盛電子股份有限公司
 加價資產報告書
 民國 108 年及 107 年 12 月 31 日

單位：新台幣仟元

代 碼	資 產	108年12月31日		107年12月31日	
		金 額	%	金 額	%
	流動資產				
1100	現金及約當現金(附註四、六及三十)	\$ 724,897	8	\$ 1,049,679	13
1110	透過損益按公允價值衡量之金融資產-流動(附註四、七、二四及三十)	1,524	-	1,550	-
1140	按攤銷後成本衡量之金融資產-流動(附註四、九、十、三十及三二)	2,423	-	-	-
1150	應收票據淨額(附註四、十一、二三及三十)	23,832	-	20,117	-
1170	應收帳款淨額(附註四、十、十一、二三及三十)	3,564,772	40	2,831,690	36
1180	應收帳款-關係人(附註四、十一、三十及三一)	828,304	9	344,278	5
1200	其他應收款-非關係人(附註四、十一及三十)	55,058	1	64,100	1
1210	其他應收款-關係人(附註四、十一、三十及三一)	-	-	7,074	-
1220	本期所得稅資產(附註四及二五)	31,548	-	715	-
130X	存貨(附註四及十二)	2,426,913	27	2,333,640	29
1470	其他流動資產(附註十七)	7,731	-	11,647	-
11XX	流動資產總計	<u>7,667,002</u>	<u>85</u>	<u>6,664,490</u>	<u>84</u>
	非流動資產				
1517	透過其他綜合損益按公允價值衡量之金融資產-非流動(附註四、八、二二、三十及三一)	17,558	-	2,745	-
1550	採用權益法之投資(附註四、十三及二七)	791,229	9	774,776	10
1600	不動產、廠房及設備(附註四、十四、二四及三二)	322,945	3	329,723	4
1755	使用權資產(附註三、四、十五、及三一)	29,623	-	-	-
1821	其他無形資產(附註四及十六)	3,312	-	3,480	-
1840	遞延所得稅資產(附註四及二五)	59,209	1	44,446	-
1900	其他非流動資產(附註十一、十七及三十)	152,823	2	156,063	2
15XX	非流動資產總計	<u>1,376,699</u>	<u>15</u>	<u>1,311,233</u>	<u>16</u>
1XXX	資 產 總 計	<u>\$ 9,043,701</u>	<u>100</u>	<u>\$ 7,975,723</u>	<u>100</u>
	負債及權益				
	流動負債				
2100	短期借款(附註十八、三十及三二)	\$ 2,641,746	29	\$ 1,915,742	24
2110	應付短期票券(附註十八及三十)	210,000	2	70,000	1
2130	合約負債-流動(附註二十及三三)	56,243	1	55,252	1
2150	應付票據(附註十九及三十)	19	-	252	-
2170	應付帳款(附註十九及三十)	1,722,728	19	1,619,688	20
2180	應付帳款-關係人(附註十九、三十及三一)	17,844	-	10,930	-
2219	其他應付款(附註二十及三十)	241,223	3	207,246	3
2220	其他應付款-關係人(附註二十、三十及三一)	4,236	-	9,856	-
2230	本期所得稅負債(附註四及二五)	-	-	120,502	1
2280	租賃負債-流動(附註三、四、十五、二八、三十及三一)	8,170	-	-	-
2320	一年內到期之長期借款(附註十八、二八、三十及三二)	18,828	-	26,739	-
2399	其他流動負債(附註二十及三一)	221,620	3	128,769	2
21XX	流動負債總計	<u>5,142,657</u>	<u>57</u>	<u>4,164,976</u>	<u>52</u>
	非流動負債				
2540	長期借款(附註十八、二八、三十及三二)	-	-	18,828	-
2580	租賃負債-非流動(附註三、四、十五、二八、三十及三一)	21,167	-	-	-
2570	遞延所得稅負債(附註四及二五)	110,142	1	57,634	1
2640	淨確定福利負債-非流動(附註四及二一)	32,167	-	30,605	1
2645	存入保證金(附註二十及三十)	59,960	1	12,604	-
25XX	非流動負債總計	<u>223,436</u>	<u>2</u>	<u>119,671</u>	<u>2</u>
2XXX	負債總計	<u>5,366,093</u>	<u>59</u>	<u>4,284,647</u>	<u>54</u>
	權益(附註二一、二二及二七)				
	股本				
3110	普通股	1,790,452	20	1,790,452	22
3200	資本公積	657,690	7	657,809	8
	保留盈餘				
3310	法定盈餘公積	771,714	9	719,517	9
3320	特別盈餘公積	4,789	-	4,544	-
3350	未分配盈餘	468,168	5	523,543	7
3300	保留盈餘總計	1,244,671	14	1,247,604	16
3400	其他權益	(15,205)	-	(4,789)	-
3XXX	權益總計	<u>3,677,608</u>	<u>41</u>	<u>3,691,076</u>	<u>46</u>
	負債與權益總計	<u>\$ 9,043,701</u>	<u>100</u>	<u>\$ 7,975,723</u>	<u>100</u>

後附之附註係本個體財務報告之一部分。

董事長：陳澄芳



經理人：陳澄芳



會計主管：邱慧玲



豐藝電子股份有限公司

合併損益表

民國 108 年及 107 年 1 月 1 日至 12 月 31 日

單位：新台幣仟元，惟
每股盈餘為元

代 碼		108年度		107年度	
		金 額	%	金 額	%
	營業收入（附註四、二三及三一）				
4100	銷貨收入	\$ 21,061,405	100	\$ 18,018,996	100
	營業成本（附註四、十二、二一、二四及三一）				
5110	銷貨成本	(19,835,101)	(94)	(16,825,083)	(93)
5900	營業毛利	1,226,304	6	1,193,913	7
5910	與子公司、關聯企業及合資之未實現利益	(211)	-	-	-
5920	與子公司、關聯企業及合資之已實現利益	-	-	2,389	-
5950	已實現營業毛利	1,226,093	6	1,196,302	7
	營業費用（附註十一、十三、十六、二一、二四及三一）				
6100	推銷費用	(557,188)	(3)	(563,655)	(3)
6200	管理費用	(108,608)	-	(90,500)	(1)
6300	研究發展費用	(4,241)	-	(4,484)	-
6000	營業費用合計	(670,037)	(3)	(658,639)	(4)
6900	營業淨利	556,056	3	537,663	3
	營業外收入及支出（附註四、十三、十四、十五、二四及三一）				
7010	其他收入	19,957	-	17,595	-

（接次頁）

(承前頁)

代 碼		108年度		107年度	
		金 額	%	金 額	%
7020	其他利益及損失	(\$ 56,890)	-	\$ 31,357	-
7050	財務成本	(103,670)	(1)	(52,407)	-
7070	採用權益法認列之子公司、 關聯企業及合資損益之份 額	<u>138,331</u>	<u>1</u>	<u>112,468</u>	<u>1</u>
7000	營業外收入及支出合 計	(<u>2,272</u>)	-	<u>109,013</u>	<u>1</u>
7900	稅前淨利	553,784	3	646,676	4
7950	所得稅費用(附註四及二五)	(<u>84,129</u>)	(<u>1</u>)	(<u>124,702</u>)	(<u>1</u>)
8200	本年度淨利	<u>469,655</u>	<u>2</u>	<u>521,974</u>	<u>3</u>
	其他綜合損益				
8310	不重分類至損益之項目：				
8311	確定福利計畫之再衡 量數(附註四及二 一)	(2,005)	-	(103)	-
8316	透過其他綜合損益按 公允價值衡量之權 益工具投資未實現 評價損益(附註四及 二二)	(2,218)	-	(392)	-
8330	採權益法之子公司、關 聯企業及合資之其 他綜合損益份額(附 註四及二二)	(1,961)	-	278	-
8349	與不重分類之項目相 關之所得稅(附註四 及二五)	<u>401</u>	-	<u>193</u>	-
		(<u>5,783</u>)	-	(<u>24</u>)	-

(接次頁)

(承前頁)

代 碼		108年度		107年度	
		金 額	%	金 額	%
8360	後續可能重分類至損益之項目：				
8361	國外營運機構財務報表換算之兌換差額(附註四及二二)	(\$ 3,873)	-	\$ 2,187	-
8367	透過其他綜合損益按公允價值衡量之債務工具投資未實現評價損益(附註四及二二)	(3,217)	-	(3,615)	-
8380	採權益法之子公司、關聯企業及合資之其他綜合損益份額(附註四及二二)	(16)	-	38	-
8399	與可能重分類之項目相關之所得稅(附註四、二二及二五)	<u>774</u>	-	<u>1,565</u>	-
		<u>(6,332)</u>	-	<u>175</u>	-
8300	本年度其他綜合損益(稅後淨額)	<u>(12,115)</u>	-	<u>151</u>	-
8500	本期綜合損益總額	<u>\$ 457,540</u>	<u>2</u>	<u>\$ 522,125</u>	<u>3</u>
	每股盈餘(附註二六)				
	來自繼續營業單位				
9710	基 本	<u>\$ 2.62</u>		<u>\$ 2.92</u>	
9810	稀 釋	<u>\$ 2.60</u>		<u>\$ 2.88</u>	

後附之附註係本個體財務報告之一部分。

董事長：陳澄芳



經理人：陳澄芳



會計主管：邱慧玲



民國 108 年 12 月 31 日

單位：新台幣仟元

代碼	107年1月1日餘額	股本	資本公積	法定公積	留特別盈餘	盈餘	國外財務報表換算之兌換差額	其他		備供出售金融資產未實現(損)益	總額
								透過其他綜合損益按公允價值衡量之金融資產未實現(損)益	透過其他綜合損益按公允價值衡量之金融資產未實現(損)益		
A1	179,045	\$ 1,790,452	\$ 689,038	\$ 684,401	\$ 352,372	28	(4,700)	128	(156)	\$ 3,511,719	
A3	179,045	1,790,452	689,038	684,401	-	28	(4,700)	128	(156)	3,511,719	
A5	107年1月1日重編後餘額										
B1	106年度盈餘指撥及分配			35,116		(35,116)					
B3	法定盈餘公積			4,544		(4,544)					
B5	提列特別盈餘公積					(311,539)				(311,539)	
B5	本公司股東現金股利										
C15	其他資本公積變動：										
	資本公積配發現金股利		(10,742)							(10,742)	
M5	取得或處分子公司股權價格與帳面價值差額		(20,487)							(20,487)	
O1	子公司股東現金股利										
D1	107年度淨利					521,974				521,974	
D3	107年度其他綜合損益					368	3,790	(4,007)		151	
D5	107年度綜合損益總額					522,342	3,790	(4,007)		522,125	
Z1	107年12月31日餘額	179,045	657,809	719,517	4,544	523,543	(910)	(3,879)		3,691,076	
B1	107年度盈餘指撥及分配			52,197		(52,197)					
B3	法定盈餘公積			245		(245)					
B5	提列特別盈餘公積					(470,889)				(470,889)	
B5	股東現金股利										
M5	其他資本公積										
	實際取得或處分子公司股權價格與帳面價值差額		(119)							(119)	
M7	對子公司所有權變動										
C15	資本公積配發現金股利										
Q1	處分透過其他綜合損益按公允價值衡量之權益工具					93		(93)			
D1	108年度淨利					469,655				469,655	
D3	108年度其他綜合損益					(1,792)	(3,115)	(7,208)		(12,115)	
D5	108年度綜合損益總額					467,863	(3,115)	(7,208)		457,540	
Z1	108年12月31日餘額	179,045	\$ 657,690	\$ 771,714	\$ 4,789	\$ 468,168	\$ 4,025	\$ 1,180	\$ -	\$ 3,677,608	

後附之附註係本個體財務報告之一部分。

董事長：陳澄芳



經理人：陳澄芳



會計主管：邱慧玲



豐藝電子股份有限公司

個體現金流量表

民國 108 年及 107 年 1 月 1 日至 12 月 31 日

單位：新台幣仟元

代 碼		108年度	107年度
	營業活動之現金流量		
A10000	本年度稅前淨利	\$ 553,784	\$ 646,676
A20010	收益費損項目		
A20300	預期信用減損損失	5,038	13,828
A20100	折舊費用	16,934	11,023
A20200	攤銷費用	1,100	1,283
A20900	財務成本	103,670	52,407
A22300	採用權益法之子公司、關聯企業及合 資損益之份額	(138,331)	(112,468)
A21200	利息收入	(2,596)	(1,941)
A21300	股利收入	(1,972)	(52)
A23200	處分子公司之投資損失	-	1,637
A23700	存貨跌價及呆滯損失	29,000	16,000
A20400	透過損益按公允價值衡量金融資產淨 損失	1,104	9
A23900	與子公司、關聯企業及合資之未實現 利益	211	-
A24000	與子公司、關聯企業及合資之已實現 利益	-	(2,389)
A24100	外幣兌換淨利益	(20,234)	(3,373)
A29900	存貨報廢損失	1,623	4,541
A30000	營業資產及負債之淨變動數		
A31115	強制透過損益按公允價值衡量之金融 資產	(1,078)	(1,559)
A31130	應收票據(增加)減少	(3,715)	3,871
A31150	應收帳款增加	(741,338)	(251,261)
A31160	應收帳款—關係人增加	(484,026)	(81,481)
A31180	其他應收款減少	9,041	193,136
A31190	其他應收款—關係人減少	7,074	3,810
A31200	存貨增加	(123,896)	(275,029)
A31240	其他流動資產減少	3,374	14,162
A32125	合約負債增加	991	6,069
A32130	應付票據(減少)增加	(233)	233
A32150	應付帳款增加(減少)	103,040	(162,889)

(接次頁)

(承前頁)

代 碼		108年度	107年度
A32160	應付帳款－關係人	\$ 6,914	\$ 3,810
A32180	其他應付款項增加	25,727	38,663
A32190	其他應付款－關係人減少	(5,620)	(1,076)
A32240	淨確定福利負債減少	(443)	(404)
A32230	其他流動負債增加	<u>92,851</u>	<u>69,604</u>
A33000	營運產生之現金	(562,006)	186,840
A33300	支付之利息	(94,580)	(52,407)
A33500	支付之所得稅	(<u>196,543</u>)	(<u>61,346</u>)
AAAA	營業活動之淨現金(流出)流入	(<u>853,129</u>)	<u>73,087</u>
投資活動之現金流量			
B00010	取得透過其他綜合損益按公允價值衡量之 金融資產	(18,771)	(2,980)
B00040	取得按攤銷後成本衡量之金融資產	(2,423)	(447,336)
B00020	處分透過其他綜合損益按公允價值衡量之 金融資產	1,740	-
B00050	處分按攤銷後成本衡量之金融資產	-	447,336
B07500	收取之利息	2,596	1,941
B02400	採用權益法之被投資公司減資退回股款	1,951	-
B07600	收取子公司及關聯企業之股利	113,974	102,465
B07600	收取其他股利	1,972	52
B02700	購置不動產、廠房及設備	(2,747)	(5,613)
B04500	購置無形資產	(932)	-
B02200	對子公司收購部分股權	(226)	(35,413)
B02300	處分子公司	-	31,651
B03700	存出保證金增加	-	(152,467)
B03800	存出保證金減少	<u>3,240</u>	<u>-</u>
BBBB	投資活動之淨現金流入(流出)	<u>100,374</u>	(<u>60,364</u>)
籌資活動之現金流量			
C00100	短期借款增加	746,238	468,126
C00500	應付短期票券增加	140,000	-
C00600	應付短期票券減少	-	(120,000)
C01700	償還長期借款	(26,739)	(24,221)
C04020	租賃負債本金償還	(7,993)	-

(接次頁)

(承前頁)

代 碼		108年度	107年度
C03000	收取存入保證金	\$ 47,356	\$ 12,604
C04500	支付本公司業主股利	(470,889)	(322,281)
CCCC	籌資活動之淨現金流入	<u>427,973</u>	<u>14,228</u>
EEEE	現金及約當現金(減少)增加數	(324,782)	26,951
E00100	年初現金及約當現金餘額	<u>1,049,679</u>	<u>1,022,728</u>
E00200	年底現金及約當現金餘額	<u>\$ 724,897</u>	<u>\$ 1,049,679</u>

後附之附註係本個體財務報告之一部分。

董事長：陳澄芳



經理人：陳澄芳



會計主管：邱慧玲



豐藝電子股份有限公司

個體財務報表附註

民國 108 年及 107 年 1 月 1 日至 12 月 31 日

(除另註明外，金額以新台幣仟元為單位)

一、 公司沿革

豐藝電子股份有限公司(以下簡稱本公司)成立於 75 年 5 月 26 日，於 84 年 8 月與輝皇企業有限公司合併，並於 87 年 9 月 7 日於香港成立豐藝電子股份有限公司海外分公司。主要經營業務為電腦主機及系統週邊介面卡、電腦週邊設備及積體電路之買賣業務等。

本公司股票於 91 年 9 月起在財團法人中華民國證券櫃檯買賣中心掛牌交易，93 年 5 月轉入台灣證券交易所上市買賣。

本公司為因應組織調整及專業分工，以提高競爭力及經濟績效，於 102 年 6 月 10 日經股東會決議，依據企業併購法規定將特定應用產品事業群分割及移轉予既存且百分之百持有之勁豐電子股份有限公司，並經董事會決議以 102 年 8 月 1 日為分割基準日。

本個體財務報告係以本公司之功能性貨幣新台幣表達。

二、 通過財務報告之日期及程序

本個體財務報告於 109 年 3 月 17 日經董事會核准並通過發布。

三、 新發布及修訂準則及解釋之適用

- (一) 首次適用修正後之證券發行人財務報告編製準則及經金融監督管理委員會(以下稱「金管會」)認可並發布生效之國際財務報導準則(IFRS)、國際會計準則(IAS)、解釋(IFRIC)及解釋公告(SIC)(以下稱「IFRSs」)

除下列說明外，適用修正後之證券發行人財務報告編製準則及金管會認可並發布生效之 IFRSs 將不致造成本公司會計政策之重大變動：

IFRS 16「租賃」

IFRS 16 係規範租賃協議之辨認與出租人及承租人會計處理，該準則將取代 IAS 17「租賃」及 IFRIC 4「決定一項安排是否包含租賃」等相關解釋。相關會計政策請參閱附註四。

租賃定義

本公司選擇僅就 108 年 1 月 1 日以後簽訂(或變動)之合約依 IFRS 16 評估是否係屬(或包含)租賃，先前已依 IAS 17 及 IFRIC 4 辨認為租賃之合約不予重新評估並依 IFRS 16 之過渡規定處理。

本公司為承租人

除低價值標的資產租賃及短期租賃選擇按直線基礎認列費用外，其他租賃係於個體資產負債表認列使用權資產及租賃負債。個體綜合損益表係分別表達使用權資產之折舊費用及租賃負債按有效利息法所產生之利息費用。於個體現金流量表中，償付租

賃負債之本金金額表達為籌資活動，支付利息部分則列為營業活動。適用 IFRS 16 前，分類為營業租賃之合約係按直線基礎認列費用。營業租賃現金流量於個體現金流量表係表達於營業活動。

本公司選擇將追溯適用 IFRS 16 之累積影響數調整於 108 年 1 月 1 日保留盈餘，不重編比較資訊。

先前依 IAS 17 以營業租賃處理之協議，於 108 年 1 月 1 日租賃負債之衡量係以剩餘租賃給付按該日承租人之增額借款利率折現，全部使用權資產係以該日之租賃負債金額（並調整先前已認列之預付或應付租賃給付金額）衡量按前述利率折現並以如同於租賃開始日已適用 IFRS 16 之方式衡量。所認列之使用權資產均適用 IAS 36 評估減損。

本公司亦適用下列權宜作法：

1. 對具有合理類似特性之租賃組合使用單一折現率衡量租賃負債。
2. 租賃期間於 108 年 12 月 31 日以前結束之租賃將依短期租賃處理。
3. 進行租賃負債之衡量時，對諸如租賃期間之決定將使用後見之明。

本公司於 108 年 1 月 1 日認列租賃負債所適用之增額借款利率加權平均數為 3%~5.69%，該租賃負債金額與 107 年 12 月 31 日不可取消營業租賃之未來最低租賃給付總額之差異說明如下：

107 年 12 月 31 日不可取消營業租賃之未來最低租賃給付總額	\$ 30,851
108 年 1 月 1 日未折現總額	<u>\$ 30,851</u>
按 108 年 1 月 1 日增額借款利率折現後之現值	\$ 28,371
減：107 年 12 月 31 日營業租賃之預付租金	(542)
加：因延長租賃選擇權及終止租賃選擇權處理不同產生之調整	<u>5,598</u>
108 年 1 月 1 日租賃負債餘額	<u>\$ 33,427</u>

本公司為出租人

於過渡時對出租人之租賃不作任何調整，且自 108 年 1 月 1 日起始適用 IFRS 16。

首次適用上述修正後之證券發行人財務報告編製準則及金管會認可並發布生效之 IFRSs 之影響彙總如下：

108 年 1 月 1 日資產、負債及權益之預計影響

	107 年 12 月 31 日帳 面 金 額	首 次 適 用 之 調 整	108 年 1 月 1 日 調 整 後 帳 面 金 額
預付款項	\$ 542	(\$ 542)	\$ -
使用權資產	-	<u>33,969</u>	<u>33,969</u>
資產影響	<u>\$ 542</u>	<u>\$ 33,427</u>	<u>\$ 33,969</u>
租賃負債—流動	\$ -	\$ 7,275	\$ 7,275
租賃負債—非流動	-	<u>26,152</u>	<u>26,152</u>
負債影響	<u>\$ -</u>	<u>\$ 33,427</u>	<u>\$ 33,427</u>

(二) 109 年適用之金融監督管理委員會（以下稱「金管會」）認可之 IFRSs

新發布／修正／修訂準則及解釋	I A S B 發布之生效日
IFRS 3之修正「業務之定義」	2020年1月1日(註1)
IFRS 9、IAS 39及IFRS 7之修正「利率指標變革」	2020年1月1日(註2)
IAS 1及IAS 8之修正「重大性之定義」	2020年1月1日(註3)

註1：收購日在年度報導期間開始於2020年1月1日以後之企業合併及於前述日期以後發生之資產取得適用此項修正。

註2：2020年1月1日以後開始之年度期間追溯適用此項修正。

註3：2020年1月1日以後開始之年度期間推延適用此項修正。

IFRS 3之修正「業務之定義」

該修正釐清一項業務（企業合併所取得之活動及資產組合）應至少包含投入及處理投入之實質性過程，兩者整合能顯著有助於創造產出之能力。產出之定義將著重於提供予客戶之商品及勞務，因此，刪除過去產出定義中有助於降低成本之報酬形式。同時亦刪除收購者需評估市場參與者是否有能力取代所缺少之投入及過程以繼續提供產出之規定。

此外，該修正新增一種評估所取得之活動及資產組合是否符合業務之簡化方式－集中度測試，企業可自行選用。

除上述影響外，截至本個體財務報告通過發布日止，本公司仍持續評估其他準則、解釋之修正對財務狀況與財務績效之影響，相關影響待評估完成時予以揭露。

(三) IASB 已發布但尚未經金管會認可並發布生效之 IFRSs

新發布／修正／修訂準則及解釋	IASB 發布之生效日(註1)
IFRS 10及IAS 28之修正「投資者與其關聯企業或合資間之資產出售或投入」	未定
IFRS 17「保險合約」	2021年1月1日
IAS 1之修正「將負債分類為流動或非流動」	2022年1月1日

註1：除另註明外，上述新發布／修正／修訂準則或解釋係於各該日期以後開始之年度報導期間生效。

1. IFRS 10及IAS 28之修正「投資者與其關聯企業或合資間之資產出售或投入」

該修正規定，若本公司出售或投入資產予關聯企業（或合資），或本公司喪失對子公司之控制，但保留對該子公司之重大影響（或聯合控制），若前述資產或前子公司符合IFRS 3「企業合併」對「業務」之定義時，本公司係全數認列該等交易產生之損益。

此外，若本公司出售或投入資產予關聯企業（或合資），或本公司在與關聯企業（或合資）之交易中喪失對子公司之控制，但保留對該子公司之重大影響（或聯合控制），若前述資產或前子公司不符合IFRS 3「業務」之定義時，本公司僅在與投資者對該等關聯企業（或合資）無關之權益範圍內認列該交易所產生之損益，亦即，屬本公司對該損益之份額者應予以銷除。

2. IAS 1之修正「將負債分類為流動或非流動」

該修正係釐清判斷負債是否分類為非流動時，應評估本公司於報導期間結束日是否具有遞延清償期限至報導期間後至少 12 個月之權利。若本公司於報導期間結束日具有該權利，無論本公司是否預期將行使該權利，負債係分類為非流動。該修正並釐清，若本公司須遵循特定條件始具有遞延清償負債之權利，本公司必須於報導期間結束日已遵循特定條件，即使貸款人係於較晚日期測試本公司是否遵循該等條件亦然。

該修正規定，為負債分類之目的，前述清償係指移轉現金、其他經濟資源或本公司之權益工具予交易對方致負債之消滅。惟若負債之條款，可能依交易對方之選擇，以移轉本公司之權益工具而導致其清償，且若該選擇權依 IAS 32「金融工具：表達」之規定係單獨認列於權益，則前述條款並不影響負債之分類。

除上述影響外，截至本個體財務報告通過發布日止，本公司仍持續評估其他準則、解釋之修正對財務狀況與財務績效之影響，相關影響待評估完成時予以揭露。

四、重大會計政策之彙總說明

(一) 遵循聲明

本個體財務報告係依照證券發行人財務報告編製準則編製。

(二) 編製基礎

除按公允價值衡量之金融工具及按確定福利義務現值減除計畫資產公允價值認列之淨確定福利負債外，本個體財務報告係依歷史成本基礎編製。

公允價值衡量依照相關輸入值之可觀察程度及重要性分為第 1 等級至第 3 等級：

1. 第 1 等級輸入值：係指於衡量日可取得之相同資產或負債於活絡市場之報價（未經調整）。
2. 第 2 等級輸入值：係指除第 1 等級之報價外，資產或負債直接（亦即價格）或間接（亦即由價格推導而得）之可觀察輸入值。
3. 第 3 等級輸入值：係指資產或負債之不可觀察之輸入值。

本公司於編製個體財務報告時，對投資子公司、關聯企業或合資係採權益法處理。為使本個體財務報告之本年度損益、其他綜合損益及權益與本公司個體財務報告中歸屬於本公司業主之本年度損益、其他綜合損益及權益相同，個體基礎與合併基礎下若干會計處理差異係調整「採用權益法之投資」、「採用權益法之子公司、關聯企業及合資損益份額」、「採用權益法之子公司、關聯企業及合資其他綜合損益份額」暨相關權益項目。

(三) 資產與負債區分流動與非流動之標準

流動資產包括：

1. 主要為交易目的而持有之資產；
2. 預期於資產負債表日後 12 個月內實現之資產；及
3. 現金及約當現金（但不包括於資產負債表日後逾 12 個月用以交換或清償負債而受到限制者）。

流動負債包括：

1. 主要為交易目的而持有之負債；
 2. 於資產負債表日後 12 個月內到期清償之負債（即使於資產負債表日後至通過發布財務報告前已完成長期性之再融資或重新安排付款協議，亦屬流動負債），以及
 3. 不能無條件將清償期限遞延至資產負債表日後至少 12 個月之負債。惟負債之條款可能依交易對方之選擇，以發行權益工具而導致其清償者，並不影響分類。
- 非屬上述流動資產或流動負債者，係分類為非流動資產或非流動負債。

（四）外 幣

本公司編製個體財務報告時，以本公司功能性貨幣以外之貨幣（外幣）交易者，依交易日匯率換算為功能性貨幣記錄。

外幣貨幣性項目於每一資產負債表日以收盤匯率換算。因交割貨幣性項目或換算貨幣性項目產生之兌換差額，於發生當期認列於損益。

以公允價值衡量之外幣非貨幣性項目係以決定公允價值當日之匯率換算，所產生之兌換差額列為當期損益，惟屬公允價值變動認列於其他綜合損益者，其產生之兌換差額列於其他綜合損益。

以歷史成本衡量之外幣非貨幣性項目係以交易日之匯率換算，不再重新換算。

於編製個體財務報告時，國外營運機構（包含營運所在國家或使用之貨幣與本公司不同之子公司、關聯企業、合資或分公司）之資產及負債以每一資產負債表日匯率換算為新台幣。收益及費損項目係以當期平均匯率換算，所產生之兌換差額列於其他綜合損益。

若本公司處分國外營運機構之所有權益，或處分國外營運機構之子公司部分權益但喪失控制，或處分國外營運機構之聯合協議或關聯企業後之保留權益係金融資產並按金融工具之會計政策處理，所有與該國外營運機構相關之累計兌換差額將重分類至損益。

若部分處分國外營運機構之子公司未導致喪失控制，係按比例將累計兌換差額併入權益交易計算，但不認列為損益。在其他任何部分處分國外營運機構之情況下，累計兌換差額則按處分比例重分類至損益。

（五）存 貨

存貨包括原料、製成品及商品存貨。存貨係以成本與淨變現價值孰低衡量，比較成本與淨變現價值時除同類別存貨外係以個別項目為基礎。淨變現價值係指在正常情況下之估計售價減除至完工尚需投入之估計成本及完成出售所需之估計成本後之餘額。存貨成本之計算係採加權平均法。

(六) 投資子公司

本公司採用權益法處理對子公司之投資。

子公司係指本公司具有控制之個體（含結構型個體）。

權益法下，投資原始依成本認列，取得日後帳面金額係隨本公司所享有之子公司損益及其他綜合損益份額與利潤分配而增減。此外，針對本公司可享有子公司其他權益之變動係按持股比例認列。

當本公司對子公司所有權權益之變動未導致喪失控制者，係作為權益交易處理。投資帳面金額與所支付或收取對價之公允價值間之差額，係直接認列為權益。

當本公司對子公司之損失份額等於或超過其在該子公司之權益（包括權益法下子公司之帳面金額及實質上屬於本公司對該子公司淨投資組成部分之其他長期權益）時，係繼續按持股比例認列損失。

取得成本超過本公司於取得日所享有子公司可辨認資產及負債淨公允價值份額之數額列為商譽，該商譽係包含於該投資之帳面金額且不得攤銷；本公司於取得日所享有子公司可辨認資產及負債淨公允價值份額超過取得成本之數額列為當期收益。

本公司評估減損時，係以財務報告整體考量現金產生單位並比較其可回收金額與帳面金額。嗣後若資產可回收金額增加時，將減損損失之迴轉認列為利益，惟資產於減損損失迴轉後之帳面金額，不得超過該項資產在未認列減損損失之情況下，減除應提列攤銷後之帳面金額。歸屬於商譽之減損損失不得於後續期間迴轉。

當喪失對子公司控制時，本公司係按喪失控制日之公允價值衡量其對前子公司之剩餘投資，剩餘投資之公允價值及任何處分價款與喪失控制當日之投資帳面金額之差額，列入當期損益。此外，於其他綜合損益中所認列與該子公司有關之所有金額，其會計處理係與本公司直接處分相關資產或負債所必須遵循之基礎相同。

本公司與子公司之順流交易未實現損益於個體財務報告予以銷除。本公司與子公司之逆流及側流交易所產生之損益，僅在與本公司對子公司權益無關之範圍內，認列於個體財務報告。

(七) 投資關聯企業

關聯企業係指本公司具有重大影響，但非屬子公司或合資權益之企業。

本公司對投資關聯企業係採用權益法。

權益法下，投資關聯企業原始依成本認列，取得日後帳面金額係隨本公司所享有之關聯企業損益及其他綜合損益份額與利潤分配而增減。此外，針對關聯企業權益之變動，係按持股比例認列。

取得成本超過本公司於取得日所享有關聯企業可辨認資產及負債淨公允價值份額之數額列為商譽，該商譽係包含於該投資之帳面金額且不得攤銷；本公司於取得日所享有關聯企業可辨認資產及負債淨公允價值份額超過取得成本之數額列為當期損益。

關聯企業發行新股時，本公司若未按持股比例認購，致使持股比例發生變動，並因而使投資之股權淨值發生增減時，其增減數調整資本公積—採權益法認列關聯企業

及合資股權淨值之變動數及採用權益法之投資。惟若未按持股比例認購或取得致使對關聯企業之所有權權益減少者，於其他綜合損益中所認列與該關聯企業有關之金額按減少比例重分類，其會計處理之基礎係與關聯企業若直接處分相關資產或負債所必須遵循之基礎相同；前項調整如應借記資本公積，而採用權益法之投資所產生之資本公積餘額不足時，其差額借記保留盈餘。

當本公司對關聯企業之損失份額等於或超過其在該關聯企業之權益（包括權益法下投資關聯企業之帳面金額及實質上屬於本公司對該關聯企業淨投資組成部分之其他長期權益）時，即停止認列進一步之損失。本公司僅於發生法定義務、推定義務或已代關聯企業支付款項之範圍內，認列額外損失及負債。

本公司於評估減損時，係將投資之整體帳面金額（含商譽）視為單一資產比較可回收金額與帳面金額，進行減損測試，所認列之減損損失不分攤至構成投資帳面金額組成部分之任何資產，包括商譽。減損損失之任何迴轉，於該投資之可回收金額後續增加之範圍內予以認列。

本公司自其投資不再為關聯企業之日停止採用權益法，其對原關聯企業之保留權益以公允價值衡量，該公允價值及處分價款與停止採用權益法當日之投資帳面金額之差額，列入當期損益。此外，於其他綜合損益中所認列與該關聯企業有關之所有金額，其會計處理之基礎係與關聯企業若直接處分相關資產或負債所必須遵循之基礎相同。若對關聯企業之投資成為合資之投資，或對合資之投資成為對關聯企業之投資，本公司係持續採用權益法而不對保留權益作再衡量。

本公司與關聯企業間之逆流、順流及側流交易所產生之損益，僅在與本公司對關聯企業權益無關之範圍內，認列於個體財務報告。

（八） 不動產、廠房及設備

不動產、廠房及設備（包含融資租賃所持有之資產）係以成本認列，後續以成本減除累計折舊及累計減損損失後之金額衡量。

不動產、廠房及設備於耐用年限內按直線基礎，對於每一重大部分單獨提列折舊。若租賃期間較耐用年限短者，則於租賃期間內提列折舊。本公司至少於每一年度結束日對估計耐用年限、殘值及折舊方法進行檢視，並進延適用會計估計變動之影響。

不動產、廠房及設備除列時，淨處分價款與該資產帳面金額間之差額係認列於損益。

（九） 無形資產

1. 單獨取得

單獨取得之有限耐用年限無形資產原始以成本衡量，後續係以成本減除累計攤銷及累計減損損失後之金額衡量。無形資產於耐用年限內按直線基礎進行攤銷。本公司至少於每一年度結束日對估計耐用年限、殘值及攤銷方法進行檢視，並推延適用會計估計變動之影響。非確定耐用年限無形資產係以成本減除累計減損損失列報。

2. 除 列

無形資產除列時，淨處分價款與該資產帳面金額間之差額，係認列於當期損益。

(十) 有形及無形資產（商譽除外）之減損

本公司於每一資產負債表日評估是否有任何跡象顯示有形及無形資產（商譽除外）可能已減損。若有任一減損跡象存在，則估計該資產之可回收金額。倘無法估計個別資產之可回收金額，本公司估計該資產所屬現金產生單位之可回收金額。共用資產係依合理一致基礎分攤至最小現金產生單位群組。

針對非確定耐用年限及尚未可供使用之無形資產，至少每年及有減損跡象時，進行減損測試。

可回收金額為公允價值減出售成本與其使用價值之較高者。個別資產或現金產生單位之可回收金額若低於其帳面金額時，將該資產或現金產生單位之帳面金額調減至其可回收金額，減損損失係認列於損益。

當減損損失於後續迴轉時，該資產或現金產生單位或合約成本相關資產之帳面金額調增至修訂後之可回收金額，惟增加後之帳面金額以不超過該資產或現金產生單位若未於以前年度認列減損損失時所決定之帳面金額（減除攤銷或折舊）。減損損失之迴轉係認列於損益。

(十一) 金融工具

金融資產與金融負債於本公司成為該工具合約條款之一方時認列於個體資產負債表。

原始認列金融資產與金融負債時，若金融資產或金融負債非屬透過損益按公允價值衡量者，係按公允價值加計直接可歸屬於取得或發行金融資產或金融負債之交易成本衡量。直接可歸屬於取得或發行透過損益按公允價值衡量之金融資產或金融負債之交易成本，則立即認列為損益。

1. 金融資產

金融資產之慣列交易係採交易日會計認列及除列。

(1) 衡量種類

本公司所持有之金融資產種類為透過損益按公允價值衡量之金融資產、按攤銷後成本衡量之金融資產、透過其他綜合損益按公允價值衡量之債務工具投資與透過其他綜合損益按公允價值衡量之權益工具投資。

A. 透過損益按公允價值衡量之金融資產

透過損益按公允價值衡量之金融資產包括強制透過損益按公允價值衡量之金融資產。強制透過損益按公允價值衡量之金融資產包括本公司未指定透過其他綜合損益按公允價值衡量之權益工具投資，及不符合分類為按攤銷後成本衡量或透過其他綜合損益按公允價值衡量之債務工具投資。

透過損益按公允價值衡量之金融資產係按公允價值衡量，其再衡量產生之利益或損失（包含該金融資產所產生之任何股利或利息）係認列於損益。公允價值之決定方式請參閱附註三十。

B. 按攤銷後成本衡量之金融資產

本公司投資金融資產若同時符合下列兩條件，則分類為按攤銷後成本衡量之金融資產：

- a. 係於某經營模式下持有，該模式之目的係持有金融資產以收取合約現金流量；及
- b. 合約條款產生特定日期之現金流量，該等現金流量完全為支付本金及流通在外本金金額之利息。

按攤銷後成本衡量之金融資產（包括現金及約當現金、按攤銷後成本衡量之應收帳款與其他應收款）於原始認列後，係以有效利息法決定之總帳面金額減除任何減損損失之攤銷後成本衡量，任何外幣兌換損益則認列於損益。

除下列兩種情況外，利息收入係以有效利率乘以金融資產總帳面金額計算：

- a. 購入或創始之信用減損金融資產，利息收入係以信用調整後有效利率乘以金融資產攤銷後成本計算。
- b. 非屬購入或創始之信用減損，但後續變成信用減損之金融資產，應自信用減損後之次一報導期間起以有效利率乘以金融資產攤銷後成本計算利息收入。

約當現金包括自取得日起3個月內、高度流動性、可隨時轉換成定額現金且價值變動風險甚小之定期存款，係用於滿足短期現金承諾。

C. 透過其他綜合損益按公允價值衡量之債務工具投資

本公司投資債務工具若同時符合下列兩條件，則分類為透過其他綜合損益按公允價值衡量之金融資產：

- a. 係於某經營模式下持有，該模式之目的係藉由收取合約現金流量及出售金融資產達成；及
- b. 合約條款產生特定日期之現金流量，該等現金流量完全為支付本金及流通在外本金金額之利息。

透過其他綜合損益按公允價值衡量之債務工具投資係按公允價值衡量，帳面金額之變動中屬以有效利息法計算之利息收入、外幣兌換損益與減損損失或迴轉利益係認列於損益，其餘變動係認列於其他綜合損益，於投資處分時重分類為損益。

D. 透過其他綜合損益按公允價值衡量之權益工具投資

本公司於原始認列時，可作一不可撤銷之選擇，將非持有供交易且非企業合併收購者所認列或有對價之權益工具投資，指定透過其他綜合損益按公允價值衡量。

透過其他綜合損益按公允價值衡量之權益工具投資係按公允價值衡量，後續公允價值變動列報於其他綜合損益，並累計於其他權益中。於投資處分時，累積損益直接移轉至保留盈餘，並不重分類為損益。

透過其他綜合損益按公允價值衡量之權益工具投資之股利於本公司收款之權利確立時認列於損益中，除非該股利明顯代表部分投資成本之回收。

(2) 金融資產及合約資產之減損

本公司於每一資產負債表日按預期信用損失評估按攤銷後成本衡量之金融資產（含應收帳款）、透過其他綜合損益按公允價值衡量之債務工具投資及合約資產之減損損失。

應收帳款及合約資產均按存續期間預期信用損失認列備抵損失。其他金融資產係先評估自原始認列後信用風險是否顯著增加，若未顯著增加，則按 12 個月預期信用損失認列備抵損失，若已顯著增加，則按存續期間預期信用損失認列備抵損失。

預期信用損失係以發生違約之風險作為權重之加權平均信用損失。12 個月預期信用損失係代表金融工具於報導日後 12 個月內可能違約事項所產生之預期信用損失，存續期間預期信用損失則代表金融工具於預期存續期間所有可能違約事項產生之預期信用損失。

所有金融資產之減損損失係藉由備抵帳戶調降其帳面金額，惟透過其他綜合損益按公允價值衡量之債務工具投資之備抵損失係認列於其他綜合損益，並不減少其帳面金額。

(3) 金融資產之除列

本公司僅於對來自金融資產現金流量之合約權利失效，或已移轉金融資產且該資產所有權之幾乎所有風險及報酬已移轉予其他企業時，始將金融資產除列。

按攤銷後成本衡量之金融資產整體除列時，其帳面金額與所收取對價間之差額係認列於損益。透過其他綜合損益按公允價值衡量之債務工具投資整體除列時，其帳面金額與所收取對價加計已認列於其他綜合損益之任何累計利益或損失之總和間之差額係認列於損益。透過其他綜合損益按公允價值衡量之權益工具投資整體除列時，累積損益直接移轉至保留盈餘，並不重分類為損益。

2. 權益工具

本公司發行之債務及權益工具係依據合約協議之實質與金融負債及權益工具之定義分類為金融負債或權益。

本公司發行之權益工具係以取得之價款扣除直接發行成本後之金額認列。

再取回本公司本身之權益工具係於權益項下認列與減除。購買、出售、發行或註銷本公司本身之權益工具不認列於損益。

3. 金融負債

(1) 後續衡量

所有金融負債係以有效利息法按攤銷後成本衡量：

(2) 金融負債之除列

除列金融負債時，其帳面金額與所支付對價（包含任何所移轉之非現金資產或承擔之負債）間之差額認列為損益。

(十二) 負債準備

認列為負債準備之金額係考量義務之風險及不確定性，而為資產負債表日清償義務所需支出之最佳估計。負債準備係以清償義務之估計現金流量折現值衡量。

(十三) 收入認列

本公司於客戶合約辨認履約義務後，將交易價格分攤至各履約義務，並於滿足各履約義務時認列收入。

商品銷貨收入

商品銷貨收入來自電子零組件之代理經銷以及特殊應用顯示模組、醫療用觸控顯示器及嵌入式控制系統產品之銷售，主係銷售予電腦及週邊設備業及其他電子業。由於上述產品於運抵客戶指定地點時或起運時，客戶對商品已有合約約定價格與使用之權利且負有再銷售之主要責任，並承擔商品陳舊過時風險，本公司係於該時點認列收入及應收帳款。銷售之預收款項，於產品運抵或起運前係認列為合約負債。去料加工時，加工產品所有權之控制並未移轉，是以去料時不認列收入。

(十四) 租 賃

108 年

本公司於合約成立日評估合約是否係屬（或包含）租賃。

1. 本公司為出租人

當租賃條款係移轉附屬於資產所有權之幾乎所有風險與報酬予承租人，則將其分類為融資租賃。所有其他租賃則分類為營業租賃。

營業租賃下，減除租賃誘因後之租賃給付係按直線基礎於相關租賃期間內認列為收益。因取得營業租賃所發生之原始直接成本，係加計至標的資產之帳面金額，並按直線基礎於租賃期間內認列為費用。

2. 本公司為承租人

除適用認列豁免之低價值標的資產租賃及短期租賃之租賃給付係按直線基礎於租賃期間內認列為費用，其他租賃皆於租賃開始日認列使用權資產及租賃負債。

使用權資產原始按成本（包含租賃負債之原始衡量金額、租賃開始日前支付之租賃給付減除收取之租賃誘因、原始直接成本及復原標的資產之估計成本）衡量，後續按成本減除累計折舊及累計減損損失後之金額衡量，並調整租賃負債之再衡量數。

使用權資產採直線基礎自租賃開始日起至耐用年限屆滿時或租賃期間屆滿時兩者之較早者提列折舊。

租賃負債原始按租賃給付（包含固定給付及實質固定給付）之現值衡量。若租賃隱含利率容易確定，租賃給付使用該利率折現。若該利率並非容易確定，則使用承租人增額借款利率。

後續，租賃負債採有效利息法按攤銷後成本基礎衡量，且利息費用係於租賃期間分攤。若租賃期間、殘值保證下預期支付金額、標的資產購買選擇權之評估或用於決定租賃給付之指數或費率變動導致未來租賃給付有變動，本公司再衡量租賃負債，並相對調整使用權資產，惟若使用權資產之帳面金額已減至零，則剩餘之再衡量金額認列於損益中。租賃負債係單獨表達於合併資產負債表。

107年

當租賃條款係移轉附屬於資產所有權之幾乎所有風險與報酬予承租人，則將其分類為融資租賃。所有其他租賃則分類為營業租賃。

1. 本公司為出租人

營業租賃之租賃收益係按直線基礎於相關租賃期間內認列為收益。因協商與安排營業租賃所產生之原始直接成本，係加計至出租資產之帳面金額，並按直線基礎於租賃期間內認列為費用。

2. 本公司為承租人

營業租賃給付係按直線基礎於租賃期間內認列為費用。

(十五) 借款成本

直接可歸屬於取得、建造或生產符合要件之資產之借款成本，係作為該資產成本之一部分，直到該資產達到預定使用或出售狀態之幾乎所有必要活動已完成為止。

特定借款如於符合要件之資本支出發生前進行暫時投資而賺取之投資收入，係自符合資本化條件之借款成本中減除。

除上述外，所有其他借款成本係於發生當期認列為損益。

(十六) 員工福利

1. 短期員工福利

短期員工福利相關負債係以換取員工服務而預期支付之非折現金額衡量。

2. 退職後福利

確定提撥退休計畫之退休金係於員工提供服務期間將應提撥之退休金數額認列為費用。

確定福利退休計畫之確定福利成本（含服務成本、淨利息及再衡量數）係採預計單位福利法精算。服務成本（含當期服務成本）及淨確定福利負債（資產）淨利息於發生時認列為員工福利費用。再衡量數（含精算損益及扣除利息後之計畫資產報酬）於發生時認列於其他綜合損益並列入保留盈餘，後續期間不重分類至損益。

淨確定福利負債（資產）係確定福利退休計畫之提撥短絀（剩餘）。淨確定福利資產不得超過從該計畫退還提撥金或可減少未來提撥金之現值。

3. 其他長期員工福利

其他長期員工福利與確定福利退休計畫之會計處理相同，惟相關再衡量數係認列於損益。

4. 離職福利

本公司於不再能撤銷離職福利之要約或認列相關重組成本時（孰早者）認列離職福利負債。

(十七) 所得稅

所得稅費用係當期所得稅及遞延所得稅之總和。

1. 當期所得稅

依我國所得稅法規定計算之未分配盈餘加徵所得稅，係於股東會決議年度認列。

以前年度應付所得稅之調整，列入當期所得稅。

2. 遞延所得稅

遞延所得稅係依帳載資產及負債帳面金額與計算課稅所得之課稅基礎二者所產生之暫時性差異計算。

遞延所得稅負債一般係就所有應課稅暫時性差異予以認列，而遞延所得稅資產則於很有可能課稅所得以供可減除暫時性差異等支出所產生之所得稅抵減使用時認列。

與投資子公司、關聯企業及聯合協議相關之應課稅暫時性差異皆認列遞延所得稅負債，惟本公司若可控制暫時性差異迴轉之時點，且該暫時性差異很有可能於可預見之未來不會迴轉者除外。與此類投資有關之可減除暫時性差異，僅於其很有可能課稅所得用以實現暫時性差異，且於可預見之未來預期將迴轉的範圍內，予以認列遞延所得稅資產。

遞延所得稅資產之帳面金額於每一資產負債表日予以重新檢視，並針對已不再很有可能課稅所得以供其回收所有或部分資產者，調減帳面金額。原未認列為遞延所得稅資產者，亦於每一資產負債表日予以重新檢視，並在未來很有可能產生課稅所得以供其回收所有或部分資產者，調增帳面金額。

遞延所得稅資產及負債係以預期負債清償或資產實現當期之稅率衡量，該稅率係以資產負債表日已立法或已實質性立法之稅率及稅法為基礎。遞延所得稅負債及資產之衡量係反映本公司於資產負債表日預期回收或清償其資產及負債帳面金額之方式所產生之租稅後果。

3. 當期及遞延所得稅

當期及遞延所得稅係認列於損益，惟與認列於其他綜合損益或直接計入權益之項目相關之當期及遞延所得稅係分別認列於其他綜合損益或直接計入權益。

五、重大會計判斷、估計及假設不確定性之主要來源

本公司於採用會計政策時，對於不易自其他來源取得相關資訊者，管理階層必須基於歷史經驗及其他攸關之因素作出相關之判斷、估計及假設。實際結果可能與估計有所不同。

管理階層將對估計與基本假設係持續檢視。若估計之修正僅影響當期，則於修正當期認列。若會計估計之修正同時影響當期及未來期間，則於估計修正當期及未來期間認列。

本公司所採用之會計政策、估計與基本假設，經本公司管理階層評估後，並無重大會計判斷、估計及假設不確定性之情形。

六、現金及約當現金

	108年12月31日	107年12月31日
庫存現金及週轉金	\$ 596	\$ 280
銀行支票及活期存款	724,301	957,254
約當現金（原始到期日在3個月以內之投資）		
銀行定期存款	-	92,145
	<u>\$ 724,897</u>	<u>\$ 1,049,679</u>

銀行存款於資產負債表日之利率區間如下：

	108年12月31日	107年12月31日
銀行存款	0.001%~0.43%	0.001%~0.43%
定期存款	-	3.10%~3.21%

七、透過損益按公允價值衡量之金融工具

	108年12月31日	107年12月31日
強制透過損益按公允價值衡量 非衍生金融資產		
— 國內上市（櫃）股票	<u>\$ 1,524</u>	<u>\$ 1,550</u>

八、透過其他綜合損益按公允價值衡量之金融資產—108年

	108年12月31日	107年12月31日
非流動		
權益工具投資	<u>\$ 17,558</u>	<u>\$ 2,745</u>
權益工具投資		
	<u>108年12月31日</u>	<u>107年12月31日</u>

非流動

國內投資

上市(櫃)股票

聯陽公司普通股	\$ 195	\$ 134
緯穎公司普通股	-	666
萬達公司普通股	15,418	-

未上市(櫃)股票

力智公司普通股	1,009	1,009
晉弘公司普通股	936	936
	<u>\$ 17,558</u>	<u>\$ 2,745</u>

本公司依中長期策略目的投資上述公司普通股，並預期透過長期投資獲利。本公司管理階層認為若將該等投資之短期公允價值波動列入損益，與前述長期投資規劃並不一致，因此選擇指定該等投資為透過其他綜合損益按公允價值衡量。

九、按攤銷後成本衡量之金融資產

	108年12月31日	107年12月31日
流動		
國內投資		
原始到期超過3個月之定期存款	\$ 2,423	\$ -
減：備抵損失	-	-
	<u>\$ 2,423</u>	<u>\$ -</u>

按攤銷後成本衡量之金融資產相關信用風險管理及減損評估資訊，請參閱附註十。

按攤銷後成本衡量之金融資產之質押資訊，參閱附註三二。

十、債務工具投資之信用風險管理－108年

本公司投資之債務工具分列為透過其他綜合損益按公允價值衡量之金融資產及按攤銷後成本衡量之金融資產：

108年12月31日

	透過其他綜合損益 按公允價值 衡量	按攤銷後 成本 衡量	合計
總帳面金額	\$ 583,418	\$ 2,423	\$ 585,841
備抵損失	-	-	-
攤銷後成本	583,418	2,423	585,841
公允價值調整	(6,832)	-	(6,832)
	<u>\$ 576,586</u>	<u>\$ 2,423</u>	<u>\$ 579,009</u>

107年12月31日

	透過其他綜合損益 按公允價值 衡量	按攤銷後 成本 衡量	合計
總帳面金額	\$ 266,186	\$ -	\$ 266,186
備抵損失	-	-	-
攤銷後成本	266,186	-	266,186
公允價值調整	(3,615)	-	(3,615)
	<u>\$ 262,571</u>	<u>\$ -</u>	<u>\$ 262,571</u>

為減輕信用風險，本公司管理階層指派專責團隊建置信用評等資料庫，以評估債務工具投資之違約風險。信用評等就無外部評等資訊之項目參酌公開可得之財務資訊給予適當

內部評等。本公司持續追蹤金融機構重大訊息等資訊以監督所投資債務工具之信用風險變化，並並藉此評估債務工具投資自原始認列後信用風險是否顯著增加。

本公司考量內部評等團隊提供金融機構之歷史違約紀錄、現時財務狀況，以衡量債務工具投資之 12 個月預期信用損失或存續期間預期信用損失。

本公司現行信用風險評等機制及各信用等級債務工具投資之總帳面金額如下：

信用等級	定義	預期信用損失認列基礎
正常	債務人之信用風險低，且有充分能力清償合約現金流量	12個月預期信用損失

各信用等級債務工具投資之總帳面金額及適用之預期信用損失率如下：

108 年 12 月 31 日

信用等級	預期信用損失率	總帳面金額	
		透過其他綜合損益按公允價值衡量	按攤銷後成本衡量
正常	0%~0.01%	\$ 583,418	\$ 2,423

107 年 12 月 31 日

信用等級	預期信用損失率	總帳面金額	
		透過其他綜合損益按公允價值衡量	按攤銷後成本衡量
正常	0%~0.01%	\$ 266,186	\$ -

關於本公司透過其他綜合損益按公允價值衡量及按攤銷後成本衡量之債務工具投資，108 及 107 年度之備抵損失未有變動。

十一、應收票據、應收帳款及其他應收款

	108年12月31日	107年12月31日
<u>應收票據</u>		
按攤銷後成本衡量		
總帳面金額	\$ 23,832	\$ 20,117
減：備抵損失	-	-
	<u>\$ 23,832</u>	<u>\$ 20,117</u>
因營業而發生	<u>\$ 23,832</u>	<u>\$ 20,117</u>
<u>應收帳款</u>		
按攤銷後成本衡量		
總帳面價值－非關係人	\$ 3,012,753	\$ 2,588,648
總帳面價值－關係人	828,304	344,278
減：備抵損失	(24,567)	(19,529)
透過其他綜合損益按公允價值衡量	576,586	262,571
	<u>\$ 4,393,076</u>	<u>\$ 3,175,968</u>
<u>其他應收款</u>		
應收營業稅退稅款	\$ 49,926	\$ 43,634
其他應收款－關係人	-	7,074
其他	5,132	20,466

\$ 55,058

\$ 71,174

應收帳款及票據

(一) 按攤銷後成本衡量之應收帳款及應收票據

本公司對商品銷售之平均授信期間為 90~150 天，應收帳款不予計息。為減輕信用風險，本公司管理階層指派專責團隊負責授信額度之決定、授信核准及其他監控程序以確保逾期應收款項之回收已採取適當行動。此外，本公司於資產負債表日會逐一複核應收款項之可回收金額以確保無法回收之應收款項已提列適當減損損失。

本公司採用 IFRS 9 之簡化作法按存續期間預期信用損失認列應收帳款之備抵損失。存續期間預期信用損失係使用準備矩陣計算，其考量客戶過去違約紀錄與現時財務狀況、產業經濟情勢，並同時考量 GDP 預測及產業展望。因本公司之信用損失歷史經驗顯示，不同客戶群之損失型態並無顯著差異，因此準備矩陣未進一步區分客戶群，僅以應收帳款逾期天數訂定預期信用損失率。

若有證據顯示交易對方面臨嚴重財務困難且本公司無法合理預期可回收金額，例如交易對方正進行清算或債款已逾期超過 365 天經催收未果，本公司直接沖銷相關應收帳款，惟仍會持續追索活動，因追索回收之金額則認列於損益。

本公司依準備矩陣衡量應收票據及應收帳款之備抵損失如下：

108 年 12 月 31 日

	未逾期	逾期 1~30 天	逾期 31~60 天	逾期 61~90 天	逾期超過 90 天	合計
預期信用損失率	0.06%-1.23%	0.72%-21.89%	13.92%-61.12%	28.64%-82.19%	36.89%-100%	
總帳面金額	\$3,541,029	\$ 259,455	\$ 50,588	\$ 4,250	\$ 9,567	\$3,864,889
備抵損失(存續期間預期信用損失)	(6,218)	(5,129)	(3,635)	(426)	(9,159)	(24,567)
攤銷後成本	<u>\$3,534,811</u>	<u>\$ 254,326</u>	<u>\$ 46,953</u>	<u>\$ 3,824</u>	<u>\$ 408</u>	<u>\$3,840,322</u>

107 年 12 月 31 日

	未逾期	逾期 1~30 天	逾期 31~60 天	逾期 61~90 天	逾期超過 90 天	合計
預期信用損失率	0.11%	0.72%	3.15%	19.72%	35.55%-100%	
總帳面金額	\$2,572,678	\$ 291,525	\$ 62,152	\$ 11,000	\$ 15,688	\$2,953,043
備抵損失(存續期間預期信用損失)	(2,698)	(2,003)	(1,689)	(802)	(12,337)	(19,529)
攤銷後成本	<u>\$2,569,980</u>	<u>\$ 289,522</u>	<u>\$ 60,463</u>	<u>\$ 10,198</u>	<u>\$ 3,351</u>	<u>\$2,933,514</u>

應收帳款及催收款備抵損失之變動資訊如下：

	108 年度		107 年度	
	應收帳款	催收款	應收帳款	催收款
期初餘額	\$ 19,529	\$ 13,939	\$ 5,701	\$ 13,939
加：本期提列減損損失	5,038	-	13,828	-
期末餘額	<u>\$ 24,567</u>	<u>\$ 13,939</u>	<u>\$ 19,529</u>	<u>\$ 13,939</u>

與 108 及 107 年 1 月 1 日相較，108 及 107 年 12 月 31 日之應收票據及應收帳款總帳面金額分別淨增加 911,846 仟元及 62,685 仟元，並導致備抵損失分別增加 5,038

仟元及 13,828 仟元。合併公司 108 年雖因應收帳款及應收票據增加惟亦加強應收帳款之風險管理提高信用保險，故備抵損失未增加。

(二) 透過其他綜合損益按公允價值衡量之應收帳款

針對信用良好之應收帳款，本公司視營運資金情況決定以無追索權之方式讓售予銀行或不予讓售。本公司管理此類應收帳款之經營模式，係藉由收取合約現金流量及出售金融資產達成目的，故此類應收帳款係透過其他綜合損益按公允價值衡量。

本公司對此類應收帳款所採用之信用風險管理實務，與按攤銷後成本衡量之應收帳款相同。

本公司依準備矩陣衡量應收帳款之備抵損失如下：

108 年 12 月 31 日

	未逾期	逾期1~30	逾期31~60	逾期61~90	逾期超過90	合	計
		天	天	天	天		
預期信用損失率	0.00%-0.1%						
總帳面金額	\$576,586	\$ -	\$ -	\$ -	\$ -	\$576,586	
備抵損失(存續期間預期信用損失)	-	-	-	-	-	-	
攤銷後成本	<u>\$576,586</u>	<u>\$ -</u>	<u>\$ -</u>	<u>\$ -</u>	<u>\$ -</u>	<u>\$576,586</u>	

107 年 12 月 31 日

	未逾期	逾期1~30	逾期31~60	逾期61~90	逾期超過90	合	計
		天	天	天	天		
預期信用損失率	0.00%-0.01%						
總帳面金額	\$262,571	\$ -	\$ -	\$ -	\$ -	\$262,571	
備抵損失(存續期間預期信用損失)	-	-	-	-	-	-	
攤銷後成本	<u>\$262,571</u>	<u>\$ -</u>	<u>\$ -</u>	<u>\$ -</u>	<u>\$ -</u>	<u>\$262,571</u>	

十二、 存 貨

	108年12月31日	107年12月31日
商品存貨	<u>\$ 2,426,913</u>	<u>\$ 2,333,640</u>

108 及 107 年度與存貨相關之銷貨成本分別為 19,835,101 仟元及 16,825,083 仟元。

108 及 107 年銷貨成本包括存貨淨變現價值跌價損失

29,000 仟元 16,000 仟元與存貨報廢損失 1,623 仟元及 4,541 仟元。

十三、 採用權益法之投資

	108年12月31日	107年12月31日
投資子公司	\$ 786,536	\$ 767,729
投資關聯企業	4,693	7,047
	<u>\$ 791,229</u>	<u>\$ 774,776</u>

(一) 投資子公司

	108年12月31日	107年12月31日
勁豐電子股份有限公司	\$ 706,167	\$ 684,794
PROMATE INTERATIONAL CO., LTD.	39,771	41,119
HAPPY ON SUPPLY CHAIN MANAGEMENT LTD.	30,886	33,055
PROMATE ELECTRONICS COMPANY USA	9,712	8,761
	<u>\$ 786,536</u>	<u>\$ 767,729</u>

	所有權權益及表決權百分比	
	108年12月31日	107年12月31日
勁豐電子股份有限公司	66.21%	66.2%
PROMATE INTERATIONAL CO., LTD.	100%	100%
HAPPY ON SUPPLY CHAIN MANAGEMENT LTD.	100%	100%
PROMATE ELECTRONICS COMPANY USA	100%	100%

本公司 108 年及 107 年度收購勁豐電子股份有限公司部分股權及本公司處分 EAST PROFIT INTERNATIONAL LTD. 之揭露，請分別參閱本公司 108 年度合併財務報告附註二九及三十。

本公司間接持有之投資子公司明細，請參閱附註三七之附表五。

108 及 107 年度採用權益法之子公司之損益及其他綜合損益份額，係依據各子公司同期間經會計師查核之財務報告認列。

(二) 投資關聯企業

	108年12月31日	107年12月31日
個別不重大之關聯企業		
豐碩創投股份有限公司	<u>\$ 4,693</u>	<u>\$ 7,047</u>
個別不重大之關聯企業		

公 司 名 稱	所 持 股 權 及 表 決 權 比 例	
	108年12月31日	107年12月31日
豐碩創投股份有限公司	21.62%	21.62%

上述關聯企業之業務性質、主要營業場所及公司註冊之國家資訊，請參閱附表五「被投資公司資訊、所在地區…等相關資訊」附表。

採用權益法之投資及本公司對其所享有之損益及其他綜合損益份額，係按未經會計師查核之財務報告計算，惟本公司管理階層認為上述被投資公司財務報告未經會計師查核，尚不致產生重大之影響。

本公司對上述所有關聯企業皆採權益法衡量。

以下彙總性財務資訊係以各關聯企業 IFRSs 財務報告為基礎編製，並已反映採權益法時所作之調整。

有關本公司之關聯企業彙整性財務資訊如下：

	108年12月31日	107年12月31日
總資產	<u>\$ 21,542</u>	<u>\$ 32,429</u>

權益	\$ 21,542	\$ 32,429
本公司持股比例	21.62%	21.62%
本公司享有之權益	\$ 4,658	\$ 7,012
以前年度投資成本與股權		
淨值差異	35	35
投資帳面金額	<u>\$ 4,693</u>	<u>\$ 7,047</u>
	108年度	107年度
營業收入	<u>\$ -</u>	<u>\$ -</u>
本年度淨利	<u>(\$ 1,389)</u>	<u>(\$ 12,927)</u>
自豐碩創投公司收取之股利	<u>\$ -</u>	<u>\$ 3,590</u>

十四、 不動產、廠房及設備

自用	108年12月31日
營業租賃出租	\$ 310,917
	12,028
	<u>\$ 322,945</u>

(一) 自用-108年

	自有土地	建築物	機器設備	運輸設備	生財器具	什項設備	合計
<u>成本</u>							
108年1月1日餘額	\$205,987	\$158,942	\$10,952	\$10,006	\$17,025	\$12,344	\$415,256
追溯適用IFRS 16之 影響數	-	(17,612)	-	-	-	-	(17,612)
108年1月1日餘額 (重編後)	205,987	141,330	10,952	10,006	17,025	12,344	397,644
增添	-	-	-	-	1,672	1,075	2,747
處分	-	-	(177)	-	-	-	(177)
108年12月31日餘額	<u>\$205,987</u>	<u>\$141,330</u>	<u>\$10,775</u>	<u>\$10,006</u>	<u>\$18,697</u>	<u>\$13,419</u>	<u>\$400,214</u>
<u>累計折舊及減損</u>							
108年1月1日餘額	\$ -	\$46,379	\$10,066	\$8,319	\$13,665	\$7,104	\$85,533
追溯適用IFRS 16之 影響數	-	(4,989)	-	-	-	-	(4,989)
108年1月1日餘額 (重編後)	-	41,390	10,066	8,319	13,665	7,104	80,544
折舊費用	-	4,575	362	747	998	2,248	8,930
處分	-	-	(177)	-	-	-	(177)
108年12月31日餘額	<u>\$ -</u>	<u>\$45,965</u>	<u>\$10,251</u>	<u>\$9,066</u>	<u>\$14,663</u>	<u>\$9,352</u>	<u>\$89,297</u>
108年1月1日及107 年12月31日淨額	<u>\$205,987</u>	<u>\$99,940</u>	<u>\$886</u>	<u>\$1,687</u>	<u>\$3,360</u>	<u>\$5,240</u>	<u>\$317,100</u>
108年12月31日淨額	<u>\$205,987</u>	<u>\$95,365</u>	<u>\$524</u>	<u>\$940</u>	<u>\$4,034</u>	<u>\$4,067</u>	<u>\$310,917</u>

於108年度由於並無任何減損跡象，故本公司並未進行減損評估。

(二) 營業租賃出租-108年

	自有土地	建築物	機器設備	運輸設備	生財器具	什項設備	合計
<u>成本</u>							
108年1月1日餘額	\$ -	\$ -	\$ -	\$ -	\$ -	\$ -	\$ -
追溯適用IFRS 16之 影響數	-	17,612	-	-	-	-	17,612
108年1月1日餘額 (重編後)	-	17,612	-	-	-	-	17,612
增添	-	-	-	-	-	-	-
處分	-	-	-	-	-	-	-
108年12月31日餘額	<u>\$ -</u>	<u>\$17,612</u>	<u>\$ -</u>	<u>\$ -</u>	<u>\$ -</u>	<u>\$ -</u>	<u>\$17,612</u>

累計折舊及減損							
108年1月1日餘額	\$ -	\$ -	\$ -	\$ -	\$ -	\$ -	\$ -
追溯適用 IFRS 16 之影響數	-	4,989	-	-	-	-	4,989
108年1月1日餘額 (重編後)	-	4,989	-	-	-	-	4,989
折舊費用	-	595	-	-	-	-	595
處分	-	-	-	-	-	-	-
108年12月31日餘額	\$ -	\$ 5,584	\$ -	\$ -	\$ -	\$ -	\$ 5,584
108年1月1日及107年12月31日淨額	\$ -	\$ 12,623	\$ -	\$ -	\$ -	\$ -	\$ 12,623
108年12月31日淨額	\$ -	\$ 12,028	\$ -	\$ -	\$ -	\$ -	\$ 12,028

本公司以營業租賃出租（青埔廠）建築物，租賃期間為 5 年。所有營業租賃合約均包含承租人於行使續租權時，依市場租金行情調整租金之條款。承租人於租賃期間結束時，對該資產不具有優惠承購權。

營業租賃之未來將收取之租賃給付總額如下：

	108年12月31日
第 1 年	\$ 8,700
第 2 年	8,700
第 3 年	8,700
第 4 年	5,075
第 5 年	-
超過 5 年	-
	<u>\$ 31,175</u>

折舊費用係以直線基礎按下列耐用年數計提：

建築物	25 至 30 年
-----	-----------

(三) 107 年

	自有土地	建築物	機器設備	運輸設備	生財器具	什項設備	合計
成 本							
107年1月1日							
餘額	\$205,987	\$158,785	\$ 11,188	\$ 8,741	\$ 14,181	\$ 10,997	\$409,879
增 添	-	157	-	1,265	2,844	1,347	5,613
處 分	-	-	(236)	-	-	-	(236)
107年12月31日餘額	<u>\$205,987</u>	<u>\$158,942</u>	<u>\$ 10,952</u>	<u>\$ 10,006</u>	<u>\$ 17,025</u>	<u>\$ 12,344</u>	<u>\$415,256</u>
累計折舊及減損							
107年1月1日							
餘額	\$ -	\$ 41,244	\$ 9,857	\$ 6,519	\$ 12,206	\$ 4,920	\$ 74,746
折舊費用	-	5,135	445	1,800	1,459	2,184	11,023
處 分	-	-	(236)	-	-	-	(236)
107年12月31日餘額	\$ -	<u>\$ 46,379</u>	<u>\$ 10,066</u>	<u>\$ 8,319</u>	<u>\$ 13,665</u>	<u>\$ 7,104</u>	<u>\$ 85,533</u>
107年1月1日及106年12月31日淨額	<u>\$205,987</u>	<u>\$117,541</u>	<u>\$ 1,331</u>	<u>\$ 2,222</u>	<u>\$ 1,975</u>	<u>\$ 6,077</u>	<u>\$335,133</u>

107年12月31

日淨額 \$205,987 \$112,563 \$ 886 \$ 1,687 \$ 3,360 \$ 5,240 \$329,723

折舊費用係以直線基礎按下列耐用年數計提：

建築物—台灣地區辦公室	61年
建築物—台灣地區廠房	25至30年
機器設備	3至10年
運輸設備	5年
生財器具	3至10年
什項設備	3至20年

設定質押作為借款擔保之不動產、廠房及設備金額，請參閱附註三二。十五、
租賃協議

(一) 使用權資產—108年

	<u>108年12月31日</u>
使用權資產帳面金額	
建築物	\$ 25,918
運輸設備	<u>3,705</u>
	<u>\$ 29,623</u>
	<u>108年度</u>
使用權資產之增添	<u>\$ 3,063</u>
使用權資產之折舊費用	
建築物	\$ 6,352
運輸設備	<u>1,057</u>
	<u>\$ 7,409</u>

(二) 租賃負債—108年

	<u>108年12月31日</u>
租賃負債帳面金額	
流動	<u>\$ 8,170</u>
非流動	<u>\$ 21,167</u>

租賃負債之折現率區間如下：

	<u>108年12月31日</u>
建築物	3%
運輸設備	5.69%

(三) 重要承租活動及條款

本公司承租若干汽車以供業務人員或倉庫人員使用，租賃期間為3~5年。該等租賃協議並無續租或承購權之條款。

本公司亦承租若干建築物做為廠房及辦公室使用，租賃期間為5年。位於中華民國之建築物租賃約定每年依消費者物價指數調整租賃給付。於租賃期間終止時，本公

司對所租賃之建築物並無優惠承購權，並約定未經出租人同意，本公司不得將租賃標的之全部或一部轉租或轉讓。

(四) 其他租賃資訊

108年

	<u>108年度</u>
低價值資產租賃費用	\$ 2,075
租賃之現金(流出)總額	<u>(\$ 10,068)</u>

本公司選擇對符合低價值資產租賃之若干租賃適用認列之豁免，不對該等租賃認列相關使用權資產及租賃負債。

107年

不可取消營業租賃之未來最低租賃給付總額如下：

	<u>107年12月31日</u>
不超過1年	\$ 6,062
1~5年	<u>7,747</u>
	<u>\$ 13,809</u>

本公司108年及107年12月31日無租賃期間於資產負債表日後開始之承租承諾。

十六、 其他無形資產

	<u>電腦軟體成本</u>
<u>成 本</u>	
107年1月1日餘額	\$ 7,915
107年12月31日餘額	<u>7,915</u>
<u>累計攤銷及減損</u>	
107年1月1日餘額	(3,152)
攤銷費用	<u>(1,283)</u>
107年12月31日餘額	<u>(4,435)</u>
107年12月31日淨額	<u>\$ 3,480</u>
<u>成 本</u>	
108年1月1日餘額	\$ 7,915
單獨取得	<u>932</u>
108年12月31日餘額	<u>8,847</u>
<u>累計攤銷及減損</u>	
108年1月1日餘額	(4,435)
攤銷費用	<u>(1,100)</u>
108年12月31日餘額	<u>(5,535)</u>
108年12月31日淨額	<u>\$ 3,312</u>

攤銷費用係以直線基礎按下列耐用年數計提：

電腦軟體成本

3 至 10 年

	108年度	107年度
依功能別彙總攤銷費用		
營業成本	\$ -	\$ -
推銷費用	-	-
管理費用	1,100	1,283
研發費用	-	-
	<u>\$ 1,100</u>	<u>\$ 1,283</u>

十七、 其他資產

	108年12月31日	107年12月31日
<u>流動</u>		
預付款	<u>\$ 7,731</u>	<u>\$ 11,647</u>
<u>非流動</u>		
催收款項(附註十一)	\$ 13,939	\$ 13,939
備抵呆帳—催收款項 (附註十一)	(13,939)	(13,939)
存出保證金	<u>152,823</u>	<u>156,063</u>
	<u>\$ 152,823</u>	<u>\$ 156,063</u>

存出保證金

主係支付供應商之為期 5 年之供貨保證金，每年 9 月 30 日依出貨量返還予合併公司，每年最多返還 100 萬美金，若未達 100 萬美金，剩餘金額將於 113 年 6 月 30 日退還。

十八、 借 款

(一) 短期借款

	108年12月31日	107年12月31日
<u>擔保借款(附註三二)</u>		
—銀行借款(1)	\$ 1,735,000	\$ 1,175,000
—應付遠期信用狀借款(2)	<u>906,746</u>	<u>740,742</u>
	<u>\$ 2,641,746</u>	<u>\$ 1,915,742</u>

1. 銀行週轉性借款之利率於 108 年及 107 年 12 月 31 日分別為 0.85%~1.129% 及 0.82%~1.12285%。
2. 應付遠期信用狀借款之利率於 108 年及 107 年 12 月 31 日分別為 1.09%~2.84% 及 3.13%~3.7057%。

(二) 應付短期票券

	108年12月31日	107年12月31日
應付商業本票	\$ 210,000	\$ 70,000
減：應付短期票券折價	-	-
	<u>\$ 210,000</u>	<u>\$ 70,000</u>

尚未到期之應付短期票券如下：

108年12月31日

保證／承兌機構	票面金額	折價金額	帳面金額
<u>應付商業本票</u>			
中華票券	\$ 60,000	\$ -	\$ 60,000
台灣票券	40,000	-	40,000
國際票券	60,000	-	60,000
凱基票券	50,000	-	50,000
	<u>\$ 210,000</u>	<u>\$ -</u>	<u>\$ 210,000</u>

107年12月31日

保證／承兌機構	票面金額	折價金額	帳面金額
<u>應付商業本票</u>			
中華票券	\$ 30,000	\$ -	\$ 30,000
台灣票券	40,000	-	40,000
	<u>\$ 70,000</u>	<u>\$ -</u>	<u>\$ 70,000</u>

應付商本票之利率於108年及107年12月31日分別為0.99%~1.008%及0.908%~1.068%。

(三) 長期借款

	108年12月31日	107年12月31日
<u>擔保借款</u>		
銀行借款	\$ 18,828	\$ 45,567
減：列為一年內到期部分	(18,828)	(26,739)
長期借款	<u>\$ -</u>	<u>\$ 18,828</u>

該銀行借款係以本公司自有土地及建築物抵押擔保(參閱附註三二)，借款到期日為109年9月30日，截至108年及107年12月31日止，有效年利率分別皆為1.81%。

十九、 應付票據及應付帳款

	<u>108年12月31日</u>	<u>107年12月31日</u>
<u>應付票據</u>		
非因營業而發生	\$ 19	\$ 252
<u>應付帳款</u>		
因營業而發生	<u>\$ 1,722,728</u>	<u>\$ 1,619,688</u>
<u>應付帳款－關係人</u>		
因營業而發生	<u>\$ 17,844</u>	<u>\$ 10,930</u>

購買商品之平均賒帳期間為 30~120 天，帳列應付帳款均不加計利息。本公司定期檢視尚未付款狀況，以確保所有應付款於預先約定之信用期限內償還。

二十、 其他負債

	<u>108年12月31日</u>	<u>107年12月31日</u>
<u>流 動</u>		
其他應付款		
應付佣金	\$ 24,214	\$ 22,375
應付薪資及獎金	32,342	42,474
員工酬勞及董監酬勞	54,900	65,000
應付休假給付	9,500	6,055
應付運費	32,586	22,408
應付股利	519	519
其 他	91,398	58,271
	<u>\$ 245,459</u>	<u>\$ 217,102</u>
合約負債	<u>\$ 56,243</u>	<u>\$ 55,252</u>
其他負債		
預收款項	\$ 294	\$ 1,019
退款負債	218,356	125,684
其 他	2,970	2,066
	<u>\$ 221,620</u>	<u>\$ 128,769</u>
<u>非 流 動</u>		
其他負債		
存入保證金	<u>\$ 59,960</u>	<u>\$ 12,604</u>

(一) 108 年度退貨及折讓之退款負債係依歷史經驗、管理階層之判斷及其他已知原因估計可能發生之產品退回及折讓，並於相關產品出售當年度認列為營業收入之減項。

(二) 存入保證金

主係向客戶收取供貨保證金。

二一、退職後福利計畫

(一) 確定提撥計畫

本公司所適用「勞工退休金條例」之退休金制度，係屬政府管理之確定提撥退休計畫，依員工每月薪資 6% 提撥退休金至勞工保險局之個人專戶。

(二) 確定福利計畫

本公司依我國「勞動基準法」辦理之退休金制度係屬政府管理之確定福利退休計畫。員工退休金之支付，係根據服務年資及核准退休日前 6 個月平均工資計算。本公司按員工每月薪資總額 2% 提撥退休金，交由勞工退休準備金監督委員會以該委員會名義存入台灣銀行之專戶，年度終了前，若估算專戶餘額不足給付次一年度內預估達到退休條件之勞工，次年度 3 月底前將一次提撥其差額。該專戶係委託勞動部勞動基金運用局管理，本公司並無影響投資管理策略之權利。

列入個體資產負債表之確定福利計畫金額列示如下：

	108年12月31日	107年12月31日
確定福利義務現值	\$ 52,320	\$ 48,988
計畫資產公允價值	(20,153)	(18,383)
淨確定福利負債(資產)	<u>\$ 32,167</u>	<u>\$ 30,605</u>

淨確定福利負債（資產）變動如下：

	確 定 福 利 義 務 現 值	計 畫 資 產 公 允 價 值	淨 確 定 福 利 負 債 (資 產)
107年1月1日	\$ 47,516	(\$ 16,610)	\$ 30,906
服務成本			
當期服務成本	162	-	162
利息費用（收入）	594	(214)	380
認列於損益	756	(214)	542
再衡量數			
計畫資產報酬（除包含於淨利息 之金額外）	-	(613)	(613)
精算（利益）損失			
—人口統計假設變動	977	-	977
—財務假設變動	661	-	661
—經驗調整	(922)		(922)
認列於其他綜合損益	716	(613)	103
雇主提撥	-	(946)	(946)
107年12月31日	48,988	(18,383)	30,605
服務成本			
當期服務成本	169	-	169
利息費用（收入）	551	(213)	338
認列於損益	720	(213)	507
再衡量數			
計畫資產報酬（除包含於淨利息 之金額外）	275	(607)	(332)
精算（利益）損失			
—人口統計假設變動	2,046	-	2,046
—經驗調整	291	-	291
認列於其他綜合損益	2,612	(607)	2,005
雇主提撥	-	(950)	(950)
108年12月31日	\$ 52,320	(\$ 20,153)	\$ 32,167

確定福利計畫認列於損益之金額依功能別彙總如下：

	108年度	107年度
營業成本	\$ -	\$ -
推銷費用	386	414
管理費用	121	128
研發費用	-	-
	\$ 507	\$ 542

本公司因「勞動基準法」之退休金制度暴露於下列風險：

1. 投資風險：勞動部勞動基金運用局透過自行運用及委託經營方式，將勞工退休基金分別投資於國內（外）權益證券與債務證券及銀行存款等標的，惟本公司之計畫資產得分配金額係以不低於當地銀行 2 年定期存款利率計算而得之收益。
2. 利率風險：政府公債／公司債之利率下降將使確定福利義務現值增加，惟計畫資產之債務投資報酬亦會隨之增加，兩者對淨確定福利負債之影響具有部分抵銷之效果。
3. 薪資風險：確定福利義務現值之計算係參考計畫成員之未來薪資。因此計畫成員薪資之增加將使確定福利義務現值增加。

本公司之確定福利義務現值係由合格精算師進行精算，衡量日之重大假設如下：

	108年12月31日	107年12月31日
折現率	0.75%	1.125%
薪資預期增加率	2%	2.00%
死亡率	依據台灣壽險業第五回經驗生命表	依據台灣壽險業第五回經驗生命表
殘廢率	依據預期死亡率之 10%	依據預期死亡率之 10%

	108年12月31日			107年12月31日		
	年	齡	離職率	年	齡	離職率
離職率	20 歲-30 歲		9%-12.5%	20 歲-30 歲		9.5%-13.5%
	35 歲-60 歲		2%-6%	35 歲-60 歲		2.5%-6.5%

依據本公司過去員工離職率經驗資料所待帶的數據及未來趨勢為基礎，經修勻後採用。

20 歲以下離職率以 20 歲計，各年齡間之離職率以內差方式計算。

	108年12月31日		107年12月31日			
	年	齡	自請退休率	年	齡	自請退休率
自請退休率	Z		15%	Z		15.0%
	Z+1~64		3%	Z+1~64		3.0%
	65		100%	65		100.0%

假設 Z 為個別員工之最早可退休年齡，但個別員工之自請退休率不低於公司同年齡所採用離職率之 1.5 倍。

若重大精算假設分別發生合理可能之變動，在所有其他假設維持不變之情況下，將使確定福利義務現值增加（減少）之金額如下：

	108年12月31日	107年12月31日
折現率		
增加 0.25%	(\$ 1,379)	(\$ 1,335)
減少 0.25%	\$ 1,435	\$ 1,391
薪資預期增加率		
增加 0.25%	\$ 1,393	\$ 1,356
減少 0.25%	(\$ 1,346)	(\$ 1,309)

由於精算假設可能彼此相關，僅單一假設變動之可能性不大，故上述敏感度分析可能無法反映確定福利義務現值實際變動情形。

	108年12月31日	107年12月31日
預期1年內提撥金額	<u>\$ 971</u>	<u>\$ 964</u>
確定福利義務平均到期期間	10.7	11.1

二二、 權 益

(一) 股 本

普 通 股

	108年12月31日	107年12月31日
額定股數(仟股)	<u>250,000</u>	<u>250,000</u>
額定股本	<u>\$ 2,500,000</u>	<u>\$ 2,500,000</u>
已發行且已收足股款之股數(仟股)	<u>179,045</u>	<u>179,045</u>
已發行股本	<u>\$ 1,790,452</u>	<u>\$ 1,790,452</u>

已發行之普通股每股面額為10元，每股享有一表決權及收取股利之權利。

額定股本中供發行可轉換公司債及員工認股權憑證所保留之股本合計為10,000仟股。

(二) 資 本 公 積

	108年12月31日	107年12月31日
<u>得用以彌補虧損、發放現金或撥充股本(1)</u>		
現金增資發行溢價	\$ 291,960	\$ 291,960
員工認股權轉換溢價	66,208	66,208
公司債轉換溢價	436,444	436,444
實際取得或處分子公司股權價格與帳面價值差額	45,604	45,723
減：資本公積轉增資	(267,199)	(267,199)
減：資本公積發放現金股利	(73,408)	(73,408)
減：庫藏股註銷	(9,461)	(9,461)
	490,148	490,267
<u>僅得用以彌補虧損</u>		
認列對子公司所有權權益變動(2)	166,292	166,292
<u>不得作為任何用途</u>		
員工認股權	1,250	1,250
	<u>\$ 657,690</u>	<u>\$ 657,809</u>

1. 此類資本公積得用以彌補虧損，亦得於公司無虧損時，用以發放現金或撥充股本，惟撥充股本時每年以實收股本之一定比率為限。
2. 此類資本公積係本公司未實際取得或處分子公司股權時，因子公司權益變動認列之權益交易影響數，或本公司採權益法認列子公司資本公積之調整數。

(三) 保留盈餘及股利政策

依本公司章程之盈餘分派政策規定，本公司年度決算如有盈餘，應先提繳稅款，彌補以往虧損，次提 10% 為法定盈餘公積，其餘再依法令規定提列或迴轉特別盈餘公積，如尚有餘額，併同累積未分配盈餘，由董事會擬定分配議案，提請股東會決議分派股東股息紅利。本公司章程之員工及董監事酬勞分派政策，參閱附註二四之 7. 員工酬勞及董監事酬勞。

本公司股利發放政策係依據公司資本預算、中長期營運規劃及財務狀況，並參考同業及資本市場股利之一般發放水準，作為股利政策之發放依據。有關之盈餘分派得以股票股利或現金股利之方式為之，惟現金股利分派之比例以不低於股利總額之 20%，惟若未來盈餘及資金較充裕時，將提高發放比例。

法定盈餘公積應提撥至其餘額達公司實收股本總額時為止。法定盈餘公積得用以彌補虧損。公司無虧損時，法定盈餘公積超過實收股本總額 25% 之部分除得撥充股本外，尚得以現金分配。

本公司依金管證發字第 1010012865 號函、金管證發字第 1010047490 號函、金管證發字第 1030006415 號函及「採用國際財務報導準則 (IFRSs) 後，提列特別盈餘公積之適用疑義問答」等規定提列及迴轉特別盈餘公積。

本公司分別於 108 年 6 月 14 日及 107 年 6 月 13 日舉行股東常會，分別決議通過 107 及 106 年度盈餘分配案如下：

	107年度	106年度
法定盈餘公積	\$ 52,197	\$ 35,116
特別盈餘公積	245	4,544
現金股利	470,889	311,539
現金股利 (資本公積—股票溢價發放)	-	10,742
每股現金股利 (元)	2.63	1.8

本公司 109 年 3 月 17 日董事會擬議 108 年度盈餘分配案如下：

	盈餘分配案
法定盈餘公積	\$ 46,795
特別盈餘公積	10,415
現金股利	408,223
每股現金股利 (元)	2.28

有關 108 年度之盈餘分配案尚待預計於 109 年 6 月 9 日召開之股東會決議。

(四) 特別盈餘公積

	108年度	107年度
年初餘額	\$ 4,544	\$ -
提列特別公積		
其他權益項目減項提列數	245	4,544
年底餘額	<u>\$ 4,789</u>	<u>\$ 4,544</u>

(五) 其他權益項目

1. 國外營運機構財務報表換算之兌換差額

	108年度	107年度
年初餘額	(\$ 910)	(\$ 4,700)
稅率變動	-	99
當年度產生		
國外營運機構之換算差額	(3,099)	2,882
採用權益法之子公司之份額	(16)	38
重分類調整		
處分採用權益法之子公司	-	771
年底餘額	<u>(\$ 4,025)</u>	<u>(\$ 910)</u>

2. 透過其他綜合損益按公允價值衡量之金融資產未實現損益

	108年度	107年度
期初餘額	(\$ 3,879)	\$ 128
當期產生		
未實現損益		
權益工具	(2,218)	(392)
債務工具備抵損失之調整	(3,217)	(3,615)
採用權益法之子公司、關聯企業及合資之份額	(1,773)	-
本期其他綜合損益	(7,208)	(4,007)
處分權益工具累計移轉至保留盈餘	(93)	-
期末餘額	<u>(\$ 11,180)</u>	<u>(\$ 3,879)</u>

二三、收 入

	108年度	107年度
客戶合約收入		
商品銷貨收入	\$ 21,053,267	\$ 17,986,691
設計及服務收入	<u>2,454</u>	<u>904</u>
	<u>21,055,721</u>	<u>17,987,595</u>
其他營業收入		
服務收入	5,684	21,554
佣金收入	-	9,847
	<u>5,684</u>	<u>31,401</u>
	<u>\$ 21,061,405</u>	<u>\$ 18,018,996</u>

(一) 客戶合約之說明

商品銷貨收入

商品銷貨收入主係來自於電子零組件之代理經銷，商品類別分別為特定應用暨液晶面板相關產品、線性／分散式元件、應用晶片及影像處理 IC，本公司係以合約、報價單或訂單約定價格銷售。

勞務收入

勞務收入主係嵌入式、醫療及特殊應用顯示器模組產開發品期間之設計收入及產品逾保固期，發生瑕疵、客戶請求維修之收入、依合約約定價格認列收入。

(二) 合約餘額

	108年12月31日	107年12月31日	107年1月1日
應收帳款及票據 (附註十一)	<u>\$ 4,416,908</u>	<u>\$ 3,196,085</u>	<u>\$ 2,884,657</u>
合約負債—流動(附註二十)			
商品銷售	<u>\$ 56,243</u>	<u>\$ 55,252</u>	<u>\$ 49,183</u>

合約負債之變動主要係來自滿足履約義務之時點與客戶付款時點之差異。

(三) 客戶合約收入之細分

108 年度

<u>商品或勞務之 類型</u>	應 報 導 部 門					總 計
	特定應用 暨液晶面 板 相關產品	線 性 / 分 散 式 元 件	特定應用 晶 片	影 像 處 理 I C	其 他	
商品銷貨收入	<u>\$ 4,171,836</u>	<u>\$ 9,438,004</u>	<u>\$ 1,601,678</u>	<u>\$ 4,693,634</u>	<u>\$ 1,156,253</u>	<u>\$ 21,061,405</u>

107 年度

<u>商品或勞務之 類型</u>	應 報 導 部 門					總 計
	特定應用 暨液晶面 板 相關產品	線 性 / 分 散 式 元 件	特定應用 晶 片	影 像 處 理 I C	其 他	
商品銷貨收入	<u>\$ 5,191,955</u>	<u>\$ 7,465,800</u>	<u>\$ 1,212,288</u>	<u>\$ 3,048,845</u>	<u>\$ 1,100,108</u>	<u>\$ 18,018,996</u>

二四、繼續營業單位淨利及其他綜合損益

(一) 其他收入

	108年度	107年度
租金收入		
營業租賃收入(附註十四)	\$ 11,308	\$ 11,308
利息收入		
銀行存款	2,586	1,674
透過其他綜合損益按公允價值 衡量之債務工具投資	-	254
押金設算息	11	13
	<u>2,597</u>	<u>1,941</u>
股利收入		
透過損益按公允價值衡量之金 融資產	217	33
透過其他綜合損益按公允價值 衡量之權益工具投資	1,755	19
	<u>1,972</u>	<u>52</u>
資訊服務收入	2,580	2,580
董監酬勞	1,500	1,714
	<u>\$ 19,957</u>	<u>\$ 17,595</u>

(二) 其他利益及損失

	108年度	107年度
金融資產及金融負債(損)益		
強制透過損益按公允價值衡量 之金融資產	(\$ 1,104)	(\$ 9)
處分子公司損失	-	(1,637)
淨外幣兌換(損)益	(45,202)	39,140
手續費	(11,798)	(11,177)
過追訴期之預收款項轉列收入	-	3,876
其他	1,214	1,164
	<u>(\$ 56,890)</u>	<u>\$ 31,357</u>

(三) 財務成本

	108年度	107年度
銀行借款利息	\$ 102,830	\$ 52,407
租賃負債之利息	840	-
	<u>\$ 103,670</u>	<u>\$ 52,407</u>

本公司 108 及 107 年皆無利息資本化之情形。

(四) 減損 (損失) 迴轉

	108年度	107年度
應收帳款	(\$ 5,038)	(\$ 13,828)
存貨 (包含於營業成本)	(\$ 29,000)	(\$ 16,000)

(五) 折舊及攤銷

	108年度	107年度
折舊費用依功能別彙總		
營業成本	\$ -	\$ -
營業費用	16,934	11,023
	<u>\$ 16,934</u>	<u>\$ 11,023</u>
攤銷費用依功能別彙總		
營業成本	\$ -	\$ -
營業費用	1,100	1,283
	<u>\$ 1,100</u>	<u>\$ 1,283</u>

(六) 員工福利費用

	108年度	107年度
短期員工福利	\$ 220,904	\$ 248,488
退職後福利 (附註二一)		
確定提撥計畫	6,610	6,311
確定福利計畫	507	542
	<u>7,117</u>	<u>6,853</u>
其他員工福利	17,415	18,800
員工福利費用合計	<u>\$ 245,436</u>	<u>\$ 274,141</u>
依功能別彙總		
營業成本	\$ -	\$ -
營業費用	245,436	274,141
	<u>\$ 245,436</u>	<u>\$ 271,141</u>

(七) 員工酬勞及董監事酬勞

本公司依章程規定係按當年度扣除分派員工及董監酬勞前之稅前利益分別以 7.5% ~10%及不高於 3%提撥員工酬勞及董監事酬勞。107 及 106 年度員工酬勞及董監事酬勞分別估列 45,700 仟元、9,200 仟元及 54,200 仟元、10,800 仟元，實際配發金額於 108 年 3 月 21 日及 107 年 3 月 23 日經董事會決議如下：

估列比例

	<u>108年度</u>	<u>107年度</u>
員工酬勞	7.5%	7.5%
董監事酬勞	1.5%	1.5%

金 額

	<u>108年度</u>		<u>107年度</u>	
	<u>現</u>	<u>金</u>	<u>現</u>	<u>金</u>
員工酬勞／紅利	\$ 45,700		\$ 54,200	
董監事酬勞		9,900		10,800

年度個體財務報告通過發布日後若金額仍有變動，則依會計估計變動處理，於次一年度調整入帳。

本公司分別於 108 年 3 月 21 日及 107 年 3 月 23 日召開董事會，致員工酬勞及董監事酬勞之實際配發金額與個體財務報告之認列金額不同，差異數分別調整為 108 及 107 年度之損益。

	<u>107年度</u>		<u>106年度</u>	
	<u>員 工 酬 勞</u>	<u>董 監 事 酬 勞</u>	<u>員 工 酬 勞</u>	<u>董 監 事 酬 勞</u>
董事會決議配發金額	<u>\$ 54,200</u>	<u>\$ 10,800</u>	<u>\$ 33,300</u>	<u>\$ 7,000</u>
年度財務報告認列金額	<u>\$ 54,200</u>	<u>\$ 10,800</u>	<u>\$ 33,300</u>	<u>\$ 6,700</u>

有關本公司 108 及 107 年董事會決議之員工酬勞及董監事酬勞資訊，請至台灣證券交易所「公開資訊觀測站」查詢。

(八) 外幣兌換損益

	<u>108年度</u>	<u>107年度</u>
外幣兌換利益總額	\$ 1,201,733	\$ 484,487
外幣兌換損失總額	(1,246,935)	(445,347)
淨(損)益	<u>(\$ 45,202)</u>	<u>\$ 39,140</u>

二五、 繼續營業單位所得稅

(一) 認列於損益之所得稅費用 (利益) 主要組成項目

	108年度	107年度
當期所得稅		
本年度產生者	\$ 44,331	\$ 151,201
未分配盈餘加徵	-	15
以前年度之調整	<u>878</u>	<u>2,889</u>
	45,209	154,105
遞延所得稅		
本年度產生者	38,920	(35,752)
稅率變動	<u>-</u>	<u>6,349</u>
	<u>38,920</u>	<u>(29,403)</u>
認列於損益之所得稅費用	<u>\$ 84,129</u>	<u>\$ 124,702</u>

會計所得與當期所得稅費用之調節如下：

	108年度	107年度
繼續營業單位稅前淨利	<u>\$ 553,784</u>	<u>\$ 646,676</u>
稅前淨利按法定稅率計算之所得稅	\$ 110,757	\$ 129,335
稅上不可減除之費損	24	10,060
免稅所得	(27,530)	(24,372)
未分配盈餘加徵	-	15
未認列之可減除暫時性差異	-	426
稅率變動	-	6,349
以前年度之當期所得稅費用於本年 度之調整	<u>878</u>	<u>2,889</u>
認列於損益之所得稅費用	<u>\$ 84,129</u>	<u>\$ 124,702</u>

我國於 107 年修正中華民國所得稅法，將營利事業所得稅稅率由 17%調整為 20%，因稅率變動應認列於損益之遞延所得稅損失已於稅率變動當期全數認列。此外，107 年度未分配盈餘所適用之稅率將由 10%調降為 5%。

(二) 認列於其他綜合損益之所得稅

	108年度	107年度
<u>遞延所得稅</u>		
稅率變動	\$ -	\$ 272
本年度產生者		
— 國外營運機構換算	775	1,466
— 確定福利計畫再衡量數	401	20
	<u>\$ 1,176</u>	<u>\$ 1,758</u>

(三) 本期所得稅資產與負債

	108年12月31日	107年12月31日
<u>本期所得稅資產</u>		
應收退稅款	\$ 31,548	\$ -
預付所得稅	-	715
	<u>\$ 31,548</u>	<u>\$ 715</u>
<u>本期所得稅負債</u>		
應付所得稅	<u>\$ -</u>	<u>\$ 120,502</u>

(四) 遞延所得稅資產與負債

遞延所得稅資產及負債之變動如下：

108年度

	年 初 餘 額	認 列 於 損 益	認 列 於 其 他 綜 合 損 益	年 底 餘 額
<u>遞 延 所 得 稅 資 產</u>				
暫時性差異				
減損損失	\$ 5,993	\$ -	\$ -	\$ 5,993
備抵呆帳	760	(488)	-	272
存貨跌價損失	13,028	5,800	-	18,828
未實現銷貨退回與折讓	19,057	7,770	-	26,827
公司間交易未實現損益	231	39	-	270
未實現兌換損失	412	554	-	966
確定福利退休計畫	4,473	(88)	401	4,786
國外營運機構兌換差額	223	-	775	998
其 他	269	-	-	269
	<u>\$ 44,446</u>	<u>\$ 13,587</u>	<u>\$ 1,176</u>	<u>\$ 59,209</u>
<u>遞 延 所 得 稅 負 債</u>				
暫時性差異				
子公司之未分配盈餘	(\$ 6,901)	(\$ 193)	\$ -	(\$ 7,094)
未實現進貨折讓	(50,733)	(52,315)	-	(103,048)
	<u>(\$ 57,634)</u>	<u>(\$ 52,508)</u>	<u>\$ -</u>	<u>(\$ 110,142)</u>

107 年度

遞延所得稅資產	年 初 餘 額	認 列 於 損 益	認 列 於 其 他	
			綜 合 損 益	年 底 餘 額
暫時性差異				
減損損失	\$ 5,454	\$ 539	\$ -	\$ 5,993
備抵呆帳	-	760	-	760
存貨跌價損失	8,354	4,674	-	13,028
未實現銷貨退回與折讓	9,552	9,505	-	19,057
公司間交易未實現損益	605	(374)	-	231
未實現兌換利益	6,336	(5,924)	-	412
確定福利退休計畫	3,854	426	193	4,473
國外營運機構兌換差額	-	561	(338)	223
其 他	229	40	-	269
	<u>\$ 34,384</u>	<u>\$ 10,207</u>	<u>(\$ 145)</u>	<u>\$ 44,446</u>
遞延所得稅負債				
暫時性差異				
子公司之未分配盈餘	(\$ 7,051)	\$ 150	\$ -	(\$ 6,901)
國外營運機構兌換差額	(2,543)	640	1,903	-
未實現進貨折讓	(69,139)	18,406	-	(50,733)
	<u>(\$ 78,733)</u>	<u>\$ 19,196</u>	<u>\$ 1,903</u>	<u>(\$ 57,634)</u>

(五) 所得稅核定情形

本公司之營利事業所得稅申報，截至 105 年度以前之申報案件業經稅捐稽徵機關核定。

二六、 每股盈餘

單位：每股元

	108年度	107年度
基本每股盈餘	<u>\$ 2.62</u>	<u>\$ 2.92</u>
稀釋每股盈餘	<u>\$ 2.60</u>	<u>\$ 2.88</u>

用以計算每股盈餘之盈餘及普通股加權平均股數如下：

本年度淨利

	108年度	107年度
淨 利	<u>\$ 469,655</u>	<u>\$ 521,974</u>
用以計算基本每股盈餘之淨利	<u>\$ 469,655</u>	<u>\$ 521,974</u>
用以計算稀釋每股盈餘之盈餘	<u>\$ 469,655</u>	<u>\$ 521,974</u>

股 數	單位：仟股	
	108年度	107年度
用以計算基本每股盈餘之普通股加權 平均股數	179,045	179,045
具稀釋作用潛在普通股之影響： 員工酬勞	1,746	2,203
用以計算稀釋每股盈餘之普通股加權 平均股數	180,791	181,248

若本公司得選擇以股票或現金發放員工酬勞，則計算稀釋每股盈餘時，假設員工酬勞將採發放股票方式，並於該潛在普通股具有稀釋作用時計入加權平均流通在外股數，以計算稀釋每股盈餘。於次年度股東會決議員工酬勞發放股數前計算稀釋每股盈餘時，亦繼續考量該等潛在普通股之稀釋作用。請參閱本公司 108 年合併財務報告附註二八。

二七、處分投資子公司

本公司於 106 年 9 月董事會決議解散 EAST PROFIT 公司，並於 107 年 2 月 27 日向當地政府提出申請解散進入清算程序，EAST PROFIT 公司係負責本公司電子零組件之加工及買賣業務。本公司於 107 年 7 月 6 日完成解散清算。

二八、現金流量資訊

(一) 非現金交易

本公司於 108 及 107 年度進行下列非現金交易之投資及籌資活動：

本公司於 108 年及 107 年 12 月 31 日將長期借款重分類至一年內到期之長期借款分別為 18,828 仟元及 26,739 仟元。

(二) 來自籌資活動之負債變動

108 年度

	108年1月1日		非 現 金 之 變 動			108年12月31日
	現金流量	匯率變動調整	租賃增減	利息攤銷		
短期借款	\$ 1,915,742	\$ 746,238	\$ -	(20,234)	\$ -	\$ 2,641,746
應付短期票 券	70,000	140,000	-	-	-	210,000
長期借款	45,567	26,739	-	-	-	18,828
存入保證金	12,604	47,356	-	-	-	59,960
租賃負債	33,427	7,993	3,063	-	840	29,337
	<u>\$ 2,077,340</u>	<u>\$ 898,862</u>	<u>\$ 3,063</u>	<u>(\$ 20,234)</u>	<u>\$ 840</u>	<u>\$ 2,959,871</u>

107 年度

	107年1月1日		非現金之變動		107年12月31日
	現金流量	公允價值調整			
短期借款	\$ 1,450,989	\$ 468,126	(\$ 3,373)		\$ 1,915,742
應付短期票 券	190,000	(120,000)	-		70,000

長期借款	69,788	(24,221)	-	45,567
存入保證金	-	12,604	-	12,604
	<u>\$1,710,777</u>	<u>\$ 336,509</u>	<u>(\$ 3,373)</u>	<u>\$2,043,913</u>

二九、 資本風險管理

本公司進行資本管理以確保集團內各企業能夠於繼續經營之前提下，藉由將債務及權益餘額最適化，以使股東報酬極大化。

本公司採用審慎之風險管理策略並定期審核，依據業務發展策略及營運需求做出整體性的規劃，以決定本公司適當之資本結構。

本公司不須遵守其他外部資本規定。

三十、 金融工具

(一) 公允價值資訊－非按公允價值衡量之金融工具

108年12月31日

	帳面金額	公允價值			合計
		第1等級	第2等級	第3等級	
<u>金融資產</u>					
按攤銷後成本衡量之金融資產：					
應收帳款、票據及其他應收款	\$3,895,380	\$ -	\$3,895,380	\$ -	\$3,895,380
存入保證金	152,823	-	152,823	-	152,823
<u>金融負債</u>					
按攤銷後成本衡量之金融負債：					
－銀行借款	2,870,574	-	2,870,574	-	2,870,574
－應付票據、應付帳款及其他應付款	1,986,050	-	1,986,050	-	1,986,050
－存入保證金	59,960	-	59,960	-	59,960

107年12月31日

	帳面金額	公允價值			合計
		第1等級	第2等級	第3等級	
<u>金融資產</u>					
按攤銷後成本衡量之金融資產：					
應收帳款、票據及其他應收款	\$3,004,688	\$ -	\$3,004,688	\$ -	\$3,004,688
存入保證金	156,063	-	156,063	-	156,063
<u>金融負債</u>					
按攤銷後成本衡量之金融負債：					
－銀行借款	2,031,309	-	2,031,309	-	2,031,309
－應付票據、應付帳款及其他應付款	1,847,972	-	1,847,972	-	1,847,972
－存入保證金	12,604	-	12,604	-	12,604

本公司管理階層認為非按公允價值衡量之金融資產及金融負債之帳面金額到期日甚近，或未來收付價格與帳面金額相當，其帳面金額趨近其公允價值。

(二) 公允價值資訊—以重複性基礎按公允價值衡量之金融工具

1. 公允價值層級

108年12月31日

	第 1 級	第 2 級	第 3 級	合 計
<u>透過損益按公允價值衡量之金融資產</u>				
國內上市(櫃)股票	\$ 1,524	\$ -	\$ -	\$ 1,524
<u>透過其他綜合損益按公允價值衡量之金融資產</u>				
權益工具投資				
—國內上市(櫃)及興櫃股票	\$ 15,613	\$ -	\$ -	\$ 15,613
—國內未上市(櫃)及興櫃股票	-	-	1,945	1,945
債務工具投資				
—應收帳款讓售	-	576,586	-	576,586
合 計	\$ 15,613	\$ 576,586	\$ 1,945	\$ 594,144

107年12月31日

	第 1 級	第 2 級	第 3 級	合 計
<u>透過損益按公允價值衡量之金融資產</u>				
國內上市(櫃)股票	\$ 1,550	\$ -	\$ -	\$ 1,550
<u>透過其他綜合損益按公允價值衡量之金融資產</u>				
權益工具投資				
—國內上市(櫃)及興櫃股票	\$ 800	\$ -	\$ -	\$ 800
—國內未上市(櫃)及興櫃股票	-	-	1,945	1,945
債務工具投資				
—應收帳款讓售	-	262,571	-	262,571
合 計	\$ 800	\$ 262,571	\$ 1,945	\$ 265,316

108及107年度無第1級與第2級公允價值衡量間移轉之情形。

2. 金融資產以第3級公允價值衡量之調節

108年12月31日

	<u>透過其他綜合損益按公允價值衡量之金融資產</u>
	<u>權益工具</u>
年初餘額	\$ 1,945
認列於損益	-
購買	-
年底餘額	<u>\$ 1,945</u>

107年12月31日

	<u>透過其他綜合損益按公允價值衡量之金融資產</u>
	<u>權益工具</u>

年初餘額	\$ -
認列於損益	-
購買	1,945
年底餘額	<u>\$ 1,945</u>

3. 第 2 等級公允價值衡量之評價技術及輸入值

<u>金融工具類別</u>	<u>評價技術及輸入值</u>
應收帳款讓售	現金流量折現法：按反映期末現時借款利率之折現率進行折現。

4. 第 3 等級公允價值衡量之評價技術及輸入值

國內未上市（櫃）權益投資係採用市場法估算公允價值，其判定係參考產業類別、同類型公司評價及公司營運情形。

(三) 金融工具之種類

	<u>108年12月31日</u>	<u>107年12月31日</u>
<u>金融資產</u>		
透過損益按公允價值衡量		
強制透過損益按公允價值衡量	\$ 1,524	\$ 1,550
按攤銷後成本衡量之金融資產（註 1）	4,775,523	4,210,430
	<u>108年12月31日</u>	<u>107年12月31日</u>
透過其他綜合損益按公允價值衡量之金融資產		
權益工具投資	\$ 17,558	\$ 2,745
債務工具投資	576,586	262,571
<u>金融負債</u>		
以攤銷後成本衡量（註 2）	4,916,584	3,891,885

註 1： 餘額係包含分類為現金及約當現金、債務工具投資、應收票據、應收帳款、其他應收款及存出保證金等按攤銷後成本衡量之金融資產。

註 2： 餘額係包含短期借款、應付短期票券、應付票據、應付帳款、其他應付款、長期借款及存入保證金等以攤銷後成本衡量之金融負債。

(四) 財務風險管理目的與政策

本公司主要金融工具包括權益及債務工具投資、應收帳款、應付帳款及借款。本公司營運有關之財務風險，包括市場風險（包含匯率風險、利率風險及其他價格風險）、信用風險及流動性風險。

1. 市場風險

本公司之營運活動使本公司承擔之主要財務風險為外幣匯率變動風險（參閱下述(1)）、利率變動風險（參閱下述(2)）以及其他價格風險（參閱下述(3)）。

(1) 匯率風險

本公司從事外幣計價之銷貨與進貨交易，因而使本公司產生匯率變動暴險。

本公司於資產負債表日非功能性貨幣計價之貨幣性資產與貨幣性負債帳面金額以及具匯率風險暴險之衍生工具帳面金額，參閱附註三六。

敏感度分析

本公司主要受到美金匯率波動之影響。

下表詳細說明當新台幣（功能性貨幣）對各攸關外幣之匯率增加及減少1%時，本公司之敏感度分析。1%係為本公司內部向主要管理階層報告匯率風險時所使用之敏感度比率，亦代表管理階層對外幣匯率之合理可能變動範圍之評估。敏感度分析僅包括流通在外之外幣貨幣性項目，並將其年底之換算以匯率變動1%予以調整。下表之正數係表示當新台幣相對於各相關貨幣貶值1%時，將使稅前淨利或權益增加之金額；當新台幣相對於各相關外幣升值1%時，其對稅前淨利或權益之影響將為同金額之負數。

	美 金 之 影 響	
	108年度	107年度
損 益	\$ 21,712 (i)	\$ 14,290 (i)

(i) 主要源自於本公司於資產負債表日尚流通在外且未進行現金流量避險之美金計價應收、應付款項及借款。

本公司於本年度對匯率敏感度上升，主係因以美金計價之應收帳款增加所致。管理階層認為敏感度分析無法代表匯率固有風險，因資產負債表日之外幣暴險無法反映年中暴險情形。

(2) 利率風險

本公司定期評估避險活動，使其與利率觀點及既定之風險偏好一致，以確保採用最符合成本效益之避險策略。

本公司於資產負債表日受利率暴險之金融資產及金融負債帳面金額如下：

	108年12月31日	107年12月31日
具公允價值利率風險		
金融資產	\$ 2,423	\$ -
金融負債	\$ 239,337	\$ 70,000
具現金流量利率風險		
金融資產	\$ 724,301	\$ 1,049,399
金融負債	\$ 2,660,574	\$ 1,961,309

本公司因持有變動利率銀行借款而面臨現金流量利率風險之暴險。此等情況符合本公司維持浮動利率借款以降低利率公允價值風險之政策。本公司之現金流量利率風險主要係因美金計價借款相關之指標利率波動。

敏感度分析

下列敏感度分析係依衍生及非衍生工具於資產負債表日之利率暴險而決定。對於浮動利率負債，其分析方式係假設資產負債表日流通在外之負債金額於報導期間皆流通在外。本公司內部向主要管理階層報告利率時所使用之變動率為利率增加或減少 0.5%，此亦代表管理階層對利率之合理可能變動範圍之評估。

若利率增加／減少 0.5%，在所有其他變數維持不變之情況下，本公司 108 及 107 年度之稅前淨利減少／增加 9,681 仟元及 4,560 仟元，主因為本公司之變動利率借款、銀行存款所面臨現金流量利率風險之暴險。

本公司於本年度對利率之敏感度上升，主因為變動利率債務工具增加。

(3) 其他價格風險

本公司因權益證券投資而產生權益價格暴險。本公司管理階層藉由持有不同風險投資組合以管理風險。此外，本公司指派特定團隊監督價格風險並評估何時須增加被避風險之避險部位。

敏感度分析

下列敏感度分析係依資產負債表日之權益價格暴險進行。

若權益價格上漲／下跌 3%，108 年度稅前損益將因透過損益按公允價值衡量金融資產之公允價值上升／下跌而增加／減少 46 仟元。108 年度稅後其他綜合損益將因透過其他綜合損益按公允價值衡量金融資產之公允價值上升／下跌而增加／減少 527 仟元。

本公司於本年度對價格風險之敏感度上升，主因本公司對權益證券投資增加。

2. 信用風險

信用風險係指交易對方拖欠合約義務而造成本公司財務損失之風險。截至資產負債表日，本公司可能因交易對方未履行義務及本公司提供財務保證造成財務損失之最大信用風險暴險主要（不考慮擔保品或其他信用增強工具，且不可撤銷之最大暴險金額）主要係來自於：

(1) 個體資產負債表所認列之金融資產帳面金額。

(2) 本公司提供財務保證而可能需支付之最大金額，不考量發生可能性。

金融資產受到本公司之交易對方未履行合約義務之潛在影響。本公司信用風險係以財務報導期間結束日公允價值為正數之合約為評估對象。本公司之交易對方均為信用良好之金融機構及公司組織，且每年定期由專責單位監控交易對方之信用暴險程度，因此不預期有重大之信用風險。

為減輕信用風險，本公司管理階層指派專責團隊負責授信額度之決定、授信核准及其他監控程序以確保逾期應收款項之回收已採取適當行動。本公司與金融機構簽訂讓售應收帳款之合約及保險合約，於承購及承保額度內無須擔保應收帳款債務人因信用風險而影響債務履約之能力。此外，本公司於資產負債表日會逐一複核應收款項之可回收金額以確保無法回收之應收款項已提列適當減損損失。據此，本公司管理階層認為本公司之信用風險已顯著減少。

截至 108 年及 107 年 12 月 31 日，超過應收帳款合計數之 5% 之客戶之應收帳款佔本公司應收帳款餘額百分比分別為 16% 及 8%，其餘應收帳款之信用集中風險相對並不重大。

本公司之客戶群廣大且互無關聯，故信用風險之集中度不高。

本公司最大信用暴險金額為在不考量擔保品及其他信用增強之政策下，金融資產之帳面金額扣除依規定得互抵之金額及依規定認列之減損損失後之淨額。

3. 流動性風險

本公司係透過管理及維持足夠部位之現金及約當現金以支應營運並減輕現金流量波動之影響。本公司管理階層監督銀行融資額度使用狀況並確保借款合同條款之遵循。

銀行借款對本公司而言係為一項重要流動性來源。截至 108 年及 107 年 12 月 31 日止，本公司未動用之融資額度，參閱下列(2)融資額度之說明。

(1) 非衍生金融負債之流動性及利率風險表

非衍生金融負債剩餘合約到期分析係依本公司最早可能被要求還款之日期，按金融負債未折現現金流量（包含本金及估計利息）編製。因此，本公司可被要求立即還款之銀行借款，係列於下表最早之期間內，不考慮銀行立即執行該權利之機率；其他非衍生金融負債到期分析係依照約定之還款日編製。

以浮動利率支付之利息現金流量，其未折現之利息金額係依據資產負債表日殖利率推導而得。

	108年12月31日			
	短於1年	2至3年	4至5年	5年以上
非衍生金融負債				
短期借款	\$2,678,809	\$ -	\$ -	\$ -
應付短期票券	210,000	-	-	-
應付票據及帳款	1,740,591	-	-	-
其他應付款	245,459	-	-	-
租賃負債	8,745	22,376	-	-
退款負債	218,356	-	-	-
長期銀行借款	19,168	-	-	-
	<u>\$5,121,128</u>	<u>\$ 22,376</u>	<u>\$ -</u>	<u>\$ -</u>

租賃負債到期分析之進一步資訊如下：

	短於1年	1~5年	5年以上
租賃負債	<u>\$ 8,745</u>	<u>\$ 22,376</u>	<u>\$ -</u>

	107年12月31日			
	短於1年	2至3年	4至5年	5年以上
<u>非衍生金融負債</u>				
短期借款	\$1,951,624	\$ -	\$ -	\$ -
應付短期票券	70,000	-	-	-
應付票據及帳款	1,630,870	-	-	-
其他應付款	217,102	-	-	-
退款負債	125,684	-	-	-
長期銀行借款	27,100	25,952	-	-
	<u>\$4,022,380</u>	<u>\$ 25,952</u>	<u>\$ -</u>	<u>\$ -</u>

(2) 融資額度

	108年12月31日	107年12月31日
無擔保銀行借款額度		
— 已動用金額	\$ 3,623,432	\$ 2,668,761
— 未動用金額	<u>3,942,908</u>	<u>4,632,582</u>
	<u>\$ 7,566,340</u>	<u>\$ 7,301,343</u>
有擔保銀行借款額度		
— 已動用金額	<u>\$ 18,828</u>	<u>\$ 45,567</u>

(五) 金融資產轉移資訊

本公司年底尚未到期之應收帳款進行讓售之相關資訊如下：

108 年度

交易對象	期初餘額	本期讓售金額	本期已收現金金額	截至年底已預支金額	期末餘額	額 度
永豐商業銀行	\$ 90,717	\$2,415,900	233,598)	(2,045,643)	\$ 227,376	<u>\$ 910,000</u>
	USD 2,954	USD 78,079	7,558)	(65,803)	USD 7,672	
台新國際商業銀行	92,461	2,299,881	225,095)	(2,006,656)	160,591	<u>\$1,283,000</u>
	USD 3,010	USD 74,342	(7,301)	(64,618)	USD 5,433	(3,300)
彰化銀行	8,068	262,114	26,267)	(230,815)	13,100	<u>\$ 98,934</u>
	USD 263	USD 8,467	(851)	(7,438)	USD 441	(3,300)
玉山銀行	13,164	1,189,107	108,005)	(1,022,286)	71,980	<u>\$ 494,670</u>
	USD 429	USD 38,493	(3,500)	(32,995)	USD 2,427	(16,500)
匯豐銀行	61,776	1,125,658	64,436)	(1,019,459)	103,539	<u>\$ 449,700</u>
	USD 2,011	USD 36,367	(2,088)	(32,803)	USD 3,487	(15,000)
	<u>\$ 266,186</u>	<u>\$7,292,660</u>	<u>657,401</u>)	<u>6,324,859</u>)	<u>\$ 576,586</u>	
	USD 8,667	USD 235,748	(21,298)	(203,657)	USD 19,460	

107 年度

交易對象	期初餘額	本期	本期	截至年底	期末餘額	額 度
------	------	----	----	------	------	-----

		讓售金額	已收現金額	已預支金額		
永豐商業銀行	\$ 123,005	\$2,054,824	\$ 248,461	\$1,849,944	\$ 90,717	<u>\$ 910,000</u>
	USD 4,133	USD 68,046	USD 8,288	USD 60,937	USD 2,954	
台新國際商業銀行	55,113	1,672,978	116,895	1,540,326	92,461	<u>\$1,213,000</u>
	USD 1,852	USD 55,334	USD 3,854	USD 50,322	USD 3,010	
彰化銀行	3,864	200,742	57,164	140,333	8,068	<u>\$ 101,360</u>
	USD 130	USD 6,627	USD 1,922	USD 4,572	USD 263	(USD 3,300)
玉山銀行	6,716	612,396	89,918	521,457	13,164	<u>\$ 337,865</u>
	USD 226	USD 20,399	USD 2,978	USD 17,218	USD 429	(USD 11,500)
匯豐銀行	36,122	1,084,971	69,903	994,865	61,776	<u>\$ 414,653</u>
	USD 1,214	USD 36,004	USD 2,320	USD 32,887	USD 2,011	(USD 13,500)
	<u>\$ 223,724</u>	<u>\$5,625,911</u>	<u>\$ 582,341</u>	<u>\$5,046,925</u>	<u>\$ 266,186</u>	
	<u>USD 7,555</u>	<u>USD186,410</u>	<u>USD 19,362</u>	<u>USD165,936</u>	<u>USD 8,667</u>	

上述額度可循環使用。

上述 108 及 107 年度債權出售之利率區間分別為 2.33%~3.875%及 2.72%~3.735%。

依讓售合約之約定，因商業糾紛（如銷貨退回或折讓等）而產生之損失由本公司承擔，因信用風險而產生之損失則由該等銀行承擔。本公司提供本票為應收帳款讓售之擔保，請參閱附註三三。

三一、 關係人交易

除已於其他附註揭露外，本公司與其他關係人間之交易如下。

(一) 關係人名稱及其關係

關 係 人 名 稱	與 本 公 司 之 關 係
勁豐電子股份有限公司	子 公 司
HAPPY ON SUPPLY CHAIN MANAGEMENT LTD.	子 公 司
嘉合豐電子（深圳）有限公司	子 公 司
豐藝電子（上海）有限公司	子 公 司
威健實業股份有限公司	實 質 關 係 人
豐碩一投資有限公司	實 質 關 係 人
富經行股份有限公司	實 質 關 係 人

(二) 營業收入

帳 列 項 目	關 係 人 類 別 / 名 稱	108年度	107年度
銷貨收入	實質關係人	\$ 6,817	\$ 3,453
	子 公 司	901,147	1,044,669
		<u>\$ 907,964</u>	<u>\$ 1,048,122</u>
其他收入	勁豐電子股份有限公司	<u>\$ 4,080</u>	<u>\$ 4,308</u>

(三) 進 貨

關 係 人 類 別	108年度	107年度
實質關係人	\$ 29,797	\$ 8,900
子 公 司	25,109	23,921
	<u>\$ 54,906</u>	<u>\$ 32,821</u>

上述與關係人間之進、銷貨之交易條件與其他非關係人比較並無重大異常。

(四) 應收關係人款項 (不含對關係人放款)

帳 列 項 目	關 係 人 類 別	108年12月31日	107年12月31日
應收帳款	子 公 司	\$ 162,096	\$ 167,580
	實質關係人		
	富經行股份有限公司	664,490	175,306
	其 他	1,718	1,392
		<u>\$ 828,304</u>	<u>\$ 344,278</u>
其他應收款	子 公 司	\$ -	\$ 7,074

流通在外之應收關係人款項未收取保證。108年及107年度對子公司之應收關係人款項並未提列備抵損失。

108及107年度經由富經行股份有限公司銷售與其他客戶之營收金額分別為1,495,635仟元及324,703仟元，期末應收帳款分別為664,490仟元及175,306仟元。

(五) 應付關係人款項 (不含向關係人借款)

帳 列 項 目	關 係 人 類 別	108年12月31日	107年12月31日
應付帳款	子 公 司	\$ 10,293	\$ 7,200
	實質關係人	7,551	3,730
		<u>\$ 17,844</u>	<u>\$ 10,930</u>
其他應付款	子 公 司	\$ 4,236	\$ 9,856

流通在外之應付關係人款項餘額係未提供擔保。

(六) 預收款項

帳 列 項 目	關 係 人 類 別	108年12月31日	107年12月31日
預收款項	子 公 司	<u>\$ 725</u>	<u>\$ 725</u>

(七) 承租協議

關 係 人 類 別 / 名 稱	108年度	107年度
取得使用權資產		
實質關係人		
威健實業股份有限公司	<u>\$ 8,357</u>	<u>\$ -</u>

帳 列 項 目	關 係 人 類 別	108年12月31日	107年12月31日
租賃負債	實質關係人		
	威健實業股份有限公司	<u>\$ 8,480</u>	<u>\$ -</u>

帳 列 項 目	關 係 人 類 別	108年度	107年度
利息費用—租賃負債	實質關係人		
	威健實業股份有限公司	<u>\$ 265</u>	<u>\$ -</u>

(八) 出租協議

營業租賃出租

租金收入彙總如下：

承 租 人	標 的 物	租 期 及 租 金 支 付 方 式	108年度	107年度
勁豐電子股份有限公司	青埔廠	租期107年8月1日至112年7月30日止102年8月1日至107年7月30日止，每6個月為一期，按期支付租金。	\$ 11,148	\$ 11,148
豐碩一投資有限公司	內湖環山路辦公大樓	租期106年3月1日至108年2月28日止及104年3月1日至106年2月28日止，每6個月為一期，按期支付租金。	24	24
			<u>\$ 11,172</u>	<u>\$ 11,172</u>

(九) 取得金融資產

108年度

關係人類別／名稱	帳 列 項 目	交 易 股 數	交 易 標 的	取 得 價 款
豐碩一投資有限公司	透過損益按公允價值衡量之金融資產—流動	56,080	力智電子股份有限公司	\$ 1,009
		52,000	晉宏科技股份有限公司	936
				<u>\$ 1,945</u>

(十) 其他關係人交易

1. 租賃費用

出 租 人	標 的 物	租 期 及 租 金 支 付 方 式	108年度	107年度
威健實業股份有限公司	內湖環山路辦公大樓	租期105年1月1日至109年12月31日，每6個月為一期，按期支付租金。	\$ -	\$ 2,232
HAPPY ON SUPPLY CHAIN MANAGEMENT LTD.	香港倉庫及辦公室	每月租金港幣10,000元，倉庫則依照每月使用面積計算，自95年2月開始承租，逐月支付租金。	6,430	6,976
實質關係人	內湖環山路辦公大樓	租期106年3月1日至108年2月28日止。	390	780
			<u>\$ 6,820</u>	<u>\$ 9,988</u>

2. 其他交易事項

關 係 人 類 別 / 名 稱	項 目	108年度	107年度
HAPPY ON SUPPLY CHAIN MANAGEMENT LTD.	運 費	<u>\$ 47,455</u>	<u>\$ 53,895</u>
子 公 司	維 修 費	<u>\$ 88</u>	<u>\$ 49</u>
嘉合豐電子(深圳)有限公司	勞 務 費	\$ 68,856	\$ 27,746
豐藝電子(上海)有限公司	勞 務 費	23,049	22,199
實 質 關 係 人	營 業 費 用 — 佣 金 費 用	<u>1,825</u>	<u>600</u>
		<u>\$ 93,730</u>	<u>\$ 50,545</u>

(十一) 對主要管理階層之獎酬

	108年度	107年度
短期員工福利	\$ 43,720	\$ 36,482
其他長期員工福利	258	215
	<u>\$ 43,978</u>	<u>\$ 36,697</u>

董事及其他主要管理階層之薪酬係由薪酬委員會依照個人績效及市場趨勢決定。

三二、 質抵押之資產

下列資產業經提供為向銀行借款之擔保品：

	108年12月31日	107年12月31日
土地	\$ 186,047	\$ 186,047
房屋及建築	98,838	103,660
按攤銷後成本衡量之金融資產	2,423	-
	<u>\$ 287,308</u>	<u>\$ 289,707</u>

上述自有土地及建築物已質押作為銀行借款之擔保，本公司不得將質押資產作為其他借款之擔保品或出售予其他企業。

三三、 重大或有負債及未認列之合約承諾

除其他附註所述者外，本公司於資產負債表日有下列重大承諾事項及或有事項：

(一) 重大承諾

1. 截至 108 年及 107 年 12 月 31 日止，本公司已開立未使用之信用狀金額分別為新台幣 300,000 仟元及 49,000 仟元與美金 1,222 仟元及 5,734 仟元。
2. 截至 108 年及 107 年 12 月 31 日止，本公司分別開立 753,000 仟元及 1,506,000 仟元本票供銀行借款額度、應收帳款讓售額度及購料保證使用。
3. 截至 108 年及 107 年 12 月 31 日止，本公司分別開立 219,015 仟元及 176,024 仟元保證函供購料保證使用。
4. 截至 108 年及 107 年 12 月 31 日止，本公司皆開立 12,000 仟元保證函供關稅保證使用。

(二) 或有事項：無。

三四、 重大之期後事項：無。

三五、 其他

豐藝公司 108 年 12 月 20 日董事會決議委託群益金鼎證券股份有限公司承銷發行國內第三次無擔保轉換公司債。發行總面額上限為新台幣壹拾億元，實際募集金額依競價拍賣結果決定，每張面額新台幣壹拾萬元，實際發行價格依競價拍賣結果而定，底標以不低於面額之 101% 為限，發行期間為三年，發行票面年利率為 0%。

三六、 具重大影響外幣資產及負債資訊

以下資訊係按本公司功能性貨幣以外之外幣彙總表達，所揭露之匯率係指該等外幣換算至功能性貨幣之匯率。具重大影響之外幣資產及負債如下：

108年12月31日

	外	幣	匯	率	帳	面	金	額
<u>金融資產</u>								
<u>貨幣性項目</u>								
美金	\$	183,508		29.980 (美金：新台幣)	\$		5,501,569	
人民幣		1,418		4.305 (人民幣：新台幣)			6,104	
港幣		904		3.849 (港幣：新台幣)			3,479	
							<u>\$ 5,511,152</u>	
<u>非貨幣性項目</u>								
採權益法之子公司、關聯企業及合資								
美金		1,810		29.98 (美金：新台幣)	\$		54,273	
港幣		8,154		3.849 (港幣：新台幣)			31,384	
							<u>\$ 85,657</u>	
<u>金融負債</u>								
<u>貨幣性項目</u>								
美金		111,084		29.980 (美金：新台幣)	\$		3,330,299	
人民幣		219		4.305 (人民幣：新台幣)			941	
港幣		1,209		3.849 (港幣：新台幣)			4,652	
							<u>\$ 3,335,892</u>	

107年12月31日

	外	幣	匯	率	帳	面	金	額
<u>金融資產</u>								
<u>貨幣性項目</u>								
美金	\$	137,298		30.715 (美金：新台幣)	\$		4,217,110	
人民幣		4,659		4.472 (人民幣：新台幣)			20,837	
港幣		1,099		3.921 (港幣：新台幣)			4,309	
							<u>\$ 4,242,256</u>	
<u>非貨幣性項目</u>								
採權益法之子公司、關聯企業及合資								
美金		1,855		30.715 (美金：新台幣)	\$		56,963	
港幣		8,557		3.921 (港幣：新台幣)			33,553	
							<u>\$ 90,516</u>	
<u>金融負債</u>								
<u>貨幣性項目</u>								
美金	\$	90,774		30.715 (美金：新台幣)	\$		2,788,118	
人民幣		255		4.472 (人民幣：新台幣)			1,140	
港幣		1,290		3.921 (港幣：新台幣)			5,057	
							<u>\$ 2,794,315</u>	

本公司主要承擔美元之外幣匯率風險。於 108 及 107 年度外幣兌換損益已實現金額分別為損失 40,370 仟元及 41,199 仟元，未實現金額分別為損失 4,832 仟元及 2,059 仟元。

三七、附註揭露事項

(一) 重大交易事項及(二)轉投資事業相關資訊：

1. 資金貸與他人：無。
2. 為他人背書保證。(附表一)
3. 期末持有有價證券情形。(附表二)
4. 累積買進或賣出同一有價證券之金額達新臺幣 3 億元或實收資本額 20%以上：無。
5. 取得不動產之金額達新臺幣 3 億元或實收資本額 20%以上：無。
6. 處分不動產之金額達新臺幣 3 億元或實收資本額 20%以上：無。
7. 與關係人進、銷貨之金額達新臺幣 1 億元或實收資本額 20%以上。(附表三)
8. 應收關係人款項達新臺幣 1 億元或實收資本額 20%以上。(附表四)
9. 從事衍生工具交易：無。
10. 被投資公司資訊。(附表五)

(三) 大陸投資資訊：

1. 大陸被投資公司名稱、主要營業項目、實收資本額、投資方式、資金匯出入情形、持股比例、投資損益、期末投資帳面金額、已匯回投資損益及赴大陸地區投資限額。(附表六)
2. 與大陸被投資公司直接或間接經由第三地區所發生下列之重大交易事項，及其價格、付款條件、未實現損益：(附表七)
 - (1) 進貨金額及百分比與相關應付款項之期末餘額及百分比。
 - (2) 銷貨金額及百分比與相關應收款項之期末餘額及百分比。
 - (3) 財產交易金額及其所產生之損益數額。
 - (4) 票據背書保證或提供擔保品之期末餘額及其目的。
 - (5) 資金融通之最高餘額、期末餘額、利率區間及當期利息總額。
 - (6) 其他對當期損益或財務狀況有重大影響之交易事項，如勞務之提供或收受等。

豐藝電子股份有限公司

為他人背書保證

民國 108 年度

附表一

單位：新台幣仟元

編號	背書保證者 公司名稱	被背書保證對象		對單一企業 背書保證限額 (註二)	本期最高背書 保證餘額	期末背書 保證餘額	實際動支金額	以財產擔保之 背書保證金額	累計背書保證 金額佔最近期 財務報表淨值 之比率 %	背書保證最高 限額 (註二)	屬母公司 對子公司 背書保證	屬子公司 對母公司 背書保證	屬對大陸 地區 背書保證
		公司名稱	關係										
0	本公司	豐藝電子(上海) 有限公司	註一	\$1,287,163	\$ 26,370	\$ 25,830	\$ 6,458	\$ -	0.7%	\$1,838,604	Y	N	Y
1	豐藝電子(上海) 有限公司	嘉合豐電子(深圳) 有限公司		1,287,163	100,760	94,710	38,745	-	2.6%	1,838,604	N	N	Y
		嘉合豐電子(深圳) 有限公司		1,287,163	27,618	25,830	25,830	25,830	0.7%	1,838,604	N	N	Y

註一：本公司之子公司

註二：(1) 背書保證限額係本公司依證券交易法第三十六條、第三十八條暨財政部證券暨期貨管理委員會 86 年 2 月 12 日 (86) 台財證(六) 第 00669 號函規定及股東會同意通過之背書保證作業程序辦理；本公司對外辦理背書保證之總額為股權淨值 50% 及對單一企業為背書保證之限額為股權淨值 35%。

(2) 依上述規定，本公司 108 年度對外辦理背書保證之最高限額為淨值 3,677,608 (仟元) × 50% = 1,838,804 (仟元)；另對單一企業背書保證之限額為淨值 3,677,608 (仟元) × 35% = 1,287,163 (仟元)。

豐藝電子股份有限公司
期末持有有價證券情形

民國 108 年 12 月 31 日

附表二

單位：新台幣仟元

持有之公司	有價證券種類及名稱	與發行人之關係	帳列	科目	日期	股數(單位)	帳面金額	持股比例%	市價	未備		註		
										價	價			
本公司	股票： 聯陽半導體股份有限公司 萬達光電科技股份有限公司 恆耀電子股份有限公司 JAM TECHNOLOGIES, INC. ALWAYS POSITIVE SOLAR SILICON, INC. 神通電腦有限公司(原艾迪訊科技 股份有限公司) 悠游云股份有限公司 力智電子股份有限公司 普弘科技股份有限公司	無	透過其他綜合損益按公允價值 衡量之金融資產－非 流動			4,420	\$ 195	-	\$ 195	195	上市(櫃)公司			
		"	"	"		528,000	15,418	1.33	15,418		"			
		"	"	"		156,249		3.80				"		
		"	"	"		77,281		特別股				"		
		"	"	"		525,000		特別股				"		
		"	"	"		18,140		0.01				"		
		"	"	"		8,889		12.70			1,009		"	
		"	"	"		56,080		-			936		"	
		"	"	"		52,000		-			<u>936</u>		"	
		"	"	"							<u>\$ 17,558</u>		"	
本公司	股票： 祺驊股份有限公司	"	透過損益按公允價值衡量之金融資產－流動			30,000	\$ 1,524	-	\$ 1,524	1,524	上市(櫃)公司			

註：投資子公司、關聯企業及合資權益相關資訊，請參閱附表四及附表五。

豐藝電子股份有限公司

與關係人進、銷貨之金額達新台幣 1 億元或實收本額 20% 以上

民國 108 年度

附表三

單位：新台幣仟元

進(銷)公司	交易對象	關係	交易		情形			交易條件與一般交易不同之情形		應收(付)票據、帳款		備註
			進(銷)貨	金額	佔總進(銷)貨之比率%	授信期間	信用期間	原價	授信	應收(付)餘額	佔總應收(付)票據、帳款之比率%	
本公司	勁豐電子股份有限公司	子公司	銷	\$ 235,636	1.11%	與一般客戶無重大差異	-	-	應收帳款 \$ 47,345	1.07%		
	嘉合豐電子(深圳)有限公司	孫公司	"	383,027	1.80%	"	-	-	應收帳款 75,526	1.70%		
	豐藝電子(上海)有限公司	孫公司	"	282,485	1.33%	"	-	-	應收帳款 39,225	0.88%		

豐藝電子股份有限公司

應收關係人款項達新台幣 1 億元或實收資本額 20% 以上

民國 108 年 12 月 31 日

附表四

單位：除另予註明者外，為新台幣仟元

帳列應收款項之公司	交易對象	關係	應收關係人款項餘額	週轉率	逾期應收金額	應收關係人款項		應收關係人款項金額	應收關係人款項金額	提列備抵呆帳金額
						金額	方式			
本公司	富經行股份有限公司	實質關係人	應收帳款 \$ 664,490	3.56 次/年	\$ -	-	\$ -	\$ 303,053	\$ -	\$ -

註：屬合併個體之關係人交易業已調整沖銷。

豐藝電子股份有限公司

被投資公司名稱、所在地區……等相關資訊

民國 108 年度

附表五

單位：新台幣仟元

投資公司名稱	被投資公司名稱	所在地區	主要營業項目	原本期未	投資上期未	資金額未	期股數(仟股)	末比率%	持帳面金額	有被投資公司本期損益	本期認列之投資損益	備註
本公司	具控制能力 勁豐電子股份有限公司	台北市內湖區環山路一段30號1樓 香港	電子材料之買賣業務及 電子零組件製造業	\$ 297,527	\$ 297,301	25,328	66.21	\$706,167	\$206,640	\$137,367	子公司	
	PROMATE INTERNATIONAL CO., LTD.	香港	一般投資業務	52,101	52,101	12,360	100.00	39,771	1,659	1,659	子公司	
	HAPPY ON SUPPLY CHAIN MANAGEMENT LTD.	香港	倉儲物流業務	12,124	12,124	3,000	100.00	30,886	(1,591)	(1,591)	子公司	
	PROMATE ELECTRONICS COMPANY USA	美國	電子材料之買賣業務	606	606	20	100.00	9,712	1,196	1,196	子公司	
本公司	具重大影響力 豐碩創投股份有限公司	台北市南京東路二段248號11樓	一般投資業務	17,215	17,215	11	21.62	4,693	(1,389)	(300)	採權益法評價被投資公司	

註：大陸被投資公司相關資訊請參閱附表七。

豐藝電子股份有限公司

大陸投資資訊

民國 108 年度

附表六

單位：新台幣仟元；外幣仟元

1. 大陸被投資公司名稱、主要營業項目、實收資本額、投資方式、資金匯出入、持股比例、投資損益、投資帳面價值及匯回投資損益情形：

大陸被投資公司名稱	主要營業項目	實收資本額	投資方式	本月初自台灣匯出累積投資金額	本期匯出或收回投資金額		本期末自台灣匯出累積投資金額	被投資公司本期損益	本公司直接或間接投資之持股比例%	本期認列投資損益	期末投資帳面價值	截至本期末已匯回台灣之投資收益
					匯出	匯回						
嘉合豐電子(深圳)有限公司	國際貿易、轉口貿易、保税區企業間之貿易及貿易代理	\$ 6,782 (USD 200)	由 PROMATE INTERNATIONAL CO., LIMITED 投資持股 100% 股權 (註 1)	\$ 6,782 USD 200	\$ -	\$ -	\$ 6,782 USD 200	\$ 2,155 (註 3)	100	\$ 2,155 (註 3)	\$ 5,413	\$ -
豐藝電子(上海)有限公司	"	32,500 (USD 1,000)	" (註 2)	32,500 USD 1,000	-	-	32,500 USD 1,000	(2,291) (註 3)	100	(2,291) (註 3)	25,456	-

2. 赴大陸地區投資限額：

本期末累計自台灣匯出赴大陸地區投資金額	經濟部投資審議會核准投資金額	依經濟部投資審議會規定赴大陸地區投資限額
\$ 39,282 USD 1,200	\$ 39,282 USD 1,200	\$ 2,423,005 (註 4)

註 1：本公司轉投資 PROMATE INTERNATIONAL CO., LIMITED 嗣後於 97 年 10 月由該公司轉投資大陸地區，獨資設立嘉合豐電子(深圳)有限公司，本項投資業經本公司

97 年 10 月董事會通過，並報經濟部投審會經審二字第 9800118390 號函核備在案。

註 2：本公司轉投資 PROMATE INTERNATIONAL CO., LIMITED 嗣後於 98 年 11 月由該公司轉投資大陸地區，獨資設立豐藝電子(上海)有限公司，本項投資業經本公司 98

年 7 月董事會通過，並報經濟部投審會經審二字第 09900024680 號函核備在案。

註 3：係依據同期問會計師查核之財務報表認列損益。

註 4：赴大陸投資限額係依據合併股東權益計算。

豐藝電子股份有限公司

與大陸被投資公司直接或間接經由第三地區所發生下列之重大交易事項及其價格、付款條件、未實現損益及其他相關資訊

民國 108 年度

附表七

單位：新台幣仟元；外幣仟元

大陸被投資公司名稱	交易類別	進金	銷、		貨價	格	交	易	條	件	應收(付)	票據、帳款	未	
			額	百分比										額
嘉合豐電子(深圳)有限公司	銷貨	\$ 383,027	1.82%		與一般交易無重大差異	與一般交易無重大差異	與一般交易無重大差異	無	無	無	應收帳款 \$ 75,526	1.70%	\$	84
豐藝電子(上海)有限公司	勞務費用	68,856	10.28%		"	"	"	"	"	"	應收帳款	0.88%		48
	銷貨	282,485	1.34%		"	"	"	"	"	"	39,225			
	勞務費	23,049	3.44%		"	"	"	"	"	"				

1. 大陸投資公司直接或間接經由第三地區事業提供背書、保證或提供擔保品情形：附表一。
2. 與大陸投資公司直接或間接經由第三地區提供資金融通情形：無。
3. 其他對當期損益或財務狀況有重大影響之交易事項：無。

六、公司及其關係企業最近年度及截至年報刊印日止，如有發生財務週轉困難情事，應列明其對本公司財務狀況之影響：無

柒、財務狀況及財務績效之檢討分析與風險管理：

一、財務狀況分析

單位：新台幣千元

項 目	年 度 一〇八年 十二月三十一日	一〇七年 十二月三十一日	差 異	
			金 額	%
流動資產	9,216,649	8,135,995	1,080,654	13.28
不動產、廠房及設備	388,807	410,916	(22,109)	(5.38)
無形資產	10,579	13,216	(2,637)	(19.95)
其他非流動資產	160,141	159,330	811	0.51
資產總額	10,023,537	8,787,545	1,235,992	14.07
流動負債	5,657,878	4,598,280	1,059,598	23.04
非流動負債	327,318	147,999	179,319	121.16
負債總額	5,985,196	4,746,279	1,238,917	26.10
股 本	1,790,452	1,790,452	0	0.00
資本公積	657,690	657,809	(119)	(0.02)
保留盈餘	1,244,671	1,247,604	(2,933)	(0.24)
股東權益總額	4,038,341	4,041,266	(2,925)	(0.07)

分析標準

各項目前後期變動達百分之二十以上，且其變動金額達一仟萬元以上者。

說 明

流動負債：主要係因應營運成長所需增加短期借款及應付短期票券所致。

非流動負債：主係 108 年度起適用國際會計準則(IFRS16)之規定，依合約期間認列租賃負債所致。

負債總額：主要係因應營運成長所需增加借款、應付短期票券及應付帳款所致。

二、財務績效分析

單位：新台幣仟元

科 目	年 度 一〇八年度	一〇七年度	增(減)金額	
			增(減)金額	變動比率%
營業收入	22,824,272	19,712,236	3,112,036	15.79
營業成本	(21,019,423)	(17,929,492)	(3,089,931)	17.23
營業毛利	1,804,849	1,782,744	22,105	1.24
營業費用	(969,707)	(998,715)	29,008	(2.90)
營業淨利	835,142	784,029	51,113	6.52
營業外收入及支出	(160,638)	(32,303)	(128,335)	397.29
稅前純益	674,504	751,726	(77,222)	(10.27)
所得稅費用	(135,022)	(165,983)	30,961	(18.65)
稅後純益	539,482	585,743	(46,261)	(7.90)

分析標準

各項目前後期變動達百分之二十以上，且其變動金額達一仟萬元以上者。

說明：

營業外收入及支出：主係本期因美元匯率波動產生之淨外幣兌換損失所致。

三、現金流量

(一)最近二年度流動性分析

年 度	一 〇 八 年 度	一 〇 七 年 度	增 (減) 比 例 %
現金流量比率%	(5.73)	3.47	(265.13)
現金流量允當比率%	49.02	54.64	(10.29)
現金再投資比率%	(18.36)	(3.78)	385.71

增減比例變動分析說明：

- 1、現金流量比率差異主係本期利息支出增加及營運週轉天數變長所致。
- 2、現金流量允當比率差異主係營運週轉天數變長所致。
- 3、現金再投資比率差異主係營運週轉天數變長所致。

(二)未來一年現金流動性分析

單位：新台幣仟元

期 初 現 金 餘 額	全 年 來 自 營 業 活 動 淨 現 金 流 量	全 年 現 金 流 量 入	現 金 剩 餘 (不 足) 數 額 + -	現 金 不 足 額 之 補 救 措 施	
				投 資 計 畫	融 資 計 畫
1,625,366	442,100	(923,552)	701,814	-	1,000,000

四、重大資本支出對財務業務之影響：本公司最近年度並無重大資本支出，且預計未來五年度，亦無重大資本支出之計畫，對財務業務方面並無影響。

五、最近年度轉投資政策及獲利或虧損之主要原因與其改善計畫及未來一年投資計畫：

本公司轉投資目的主要為業務需要或因應取得代理產品策略運用為主，對於轉投資績效不彰之公司已分年提列永久性跌價損失，過去亦有部份公司已經陸續出售取回資金，未來一年尚無重大投資計畫。

六、風險管理分析

(一)最近年度利率、匯率變動、通貨膨脹情形對公司損益之影響及未來因應措施：利率及通貨膨脹變動對公司無重大影響，有關匯率變動對公司影響說明如下：

1. 匯率變動對公司營收獲利之影響

單位：新台幣仟元

年 度	107 年 度	108 年 度
兌換利益(損失)	(63,476)	24,177
營業收入	22,824,272	19,712,236
佔營業收入比例(%)	(0.28)	0.12
營業利益	835,142	784,029
佔營業利益比例(%)	(7.60)	3.08

本公司之進銷貨交易計價多以美元為主，故匯率變動將直接影響公司獲利，而由於去年市場匯率波動較大，產生較高之兌換損失。

2. 本公司因應匯率變動之具體措施如下：

- A. 財務部將每個營業日衍生之美元資產及負債編成“外匯部位統計表”，針對外匯缺口部位，做為避險之依據。
- B. 財務部定期編製“外匯避險一覽表”及“外匯部位統計分析表”，從事外匯匯率造成之損益評估及未來外匯避險之參考。
- C. 本公司外匯避險作業採用預購遠期外匯(Forward)之方式操作，以鎖定進貨匯率成本為目的，以期達到降低匯率之波動對公司造成之影響。
- D. 與金融機構保持密切連繫蒐集相關資訊，並透過金融市場連線服務取得交易時間內台幣對美元及其他國際貨幣間之匯率，以提供本公司進行外匯避險作業之判斷，以減少外匯劇烈變動造成之匯兌損失影響正常營運，及時計劃因應措施。

(二) 最近年度從事高風險、高槓桿投資、資金貸與他人、背書保證及衍生性商品交易之政策、獲利或虧損之主要原因及未來因應措施：

1. 本公司從事衍生性商品交易情形

- (1) 以交易為目的者：無。
- (2) 非以交易為目的者：

本公司訂定遠期外匯合約，主要係為規避外幣債權、債務及承諾因匯率變動產生之風險。本公司之避險策略係以達成能夠規避大部份市場價格風險為目的。本公司以與被避險項目公平價變動呈高度負相關之衍生性金融商品作為避險工具，並作定期評估。

(3) 因客觀環境變動，變更衍生性商品交易目地者：本公司所從事之衍生性商品交易，並無因客觀環境變動而變更衍生性商品交易目地之情形。

2. 本公司並無資金貸與他人情事。

3. 有關背書保證皆以子公司為對象。

(三) 未來研發計劃及預計研發費用：本公司為專業電子零件通路商，主要所營為代理買賣業務；故研發主要以配客戶產品設計導入為主，預計今年度研發費用約為 3,578 仟元。

(四) 最近年度國內外重要政策及法律變動對公司財務業務之影響及因應措施：無

(五) 最近年度科技改變對公司財務業務之影響與因應措施：無

(六) 最近年度企業形象改變對企業危機管理之影響及因應措施：無

(七) 進行併購之預期效益、可能風險及因應措施：無

(八) 擴充廠房之預期效益、可能風險及因應措施：無

(九) 進貨或銷貨集中所面臨之風險及因應措施：本公司液晶顯示面板進貨集中於友達之原因，說明如下：

一般而言，通路商係屬資金及技術密集之產業，基於為使資源配置之效益極大化，大部分通路商均將其資源集中於某幾條明星產品線，而致有進貨集中之情形，如豐藝之主力產品為液晶模組相關產品，而致進貨集中在友達光電，其他同業如：友尚、文曄、增你強、大聯大及奇普仕亦均有其主打之明星產品，使之有進貨集中之情事；友尚公司係因記憶體主動元件為其主力產品，而使其進貨集中於 Samsung；文曄係以 Freescale、Systech、ST、ON 等 IC 銷售為主；增你強係以銷售二極體及電晶體為主，羅姆、IR 及富士國際為其主要進貨廠商；而世平之主力係為核心元件與標準通用元件，進貨集中於英特爾、TI、HYNIX 等；另奇普仕則因主打類比 IC、分散式元件與特定應用 IC、記憶體，使其採購各集中於 INTERSIL、FAIRCHILD、N.S 及 AAA、凌陽、聯發科等。依此同業狀況顯示，豐藝電子進貨集中於友達光電之情形，

在通路商同業中並非個案，應係屬行業特性，因此，風險應屬合理且能掌控。

(十)董事、監察人或持股超過百分之十大股東，股權大量移轉或更換對公司之影響、風險及因應措施：無

(十一)經營權之改變對公司之影響、風險及因應措施：無

(十二)訴訟或非訟事件，應列明公司及公司董事、監察人、總經理、實質負責人、持股比例超過百分之十之大股東及從屬公司已判決確定或尚在繫屬中之重大訴訟、非訟或行政爭訟事件，其結果可能對股東權益或證券價格有重大影響者，應揭露其系爭事實、標的金額、訴訟開始日期、主要涉訟當事人及截至年報刊印日止之處理情形：無

(十三)其他重要風險及因應措施：無

七、其他重要事項：

(一)資安風險評估及因應措施：

本公司為強化資訊安全防護措施與緊急備援，確保資料、系統、設備及網路安全、訂定作業程序，包含機房門禁管制、機房不斷電設備及發電機、資料定期備份、資料異地備份、災害復原計劃、當災害發生後，電腦系統與業務均能迅速回復正常運作。

本公司對於系統存取控制管理，電腦系統安全管理，資訊資產安全管理，訂定相關的規定及操作手冊，以確保員工安全操作及使用電腦。網路安全管理也做定期評估，如作業系統、網站伺服器、瀏覽器、防火牆及防毒等，都留存相關紀錄。定期或適時修補網路運作環境之安全漏洞。

資訊部門與廠商簽訂維護合約，提供不定期故障排除及定期維護之服務，以確保資訊系統及設備運行順暢。

捌、特別記載事項

一、關係企業相關資料

1.關係企業圖：

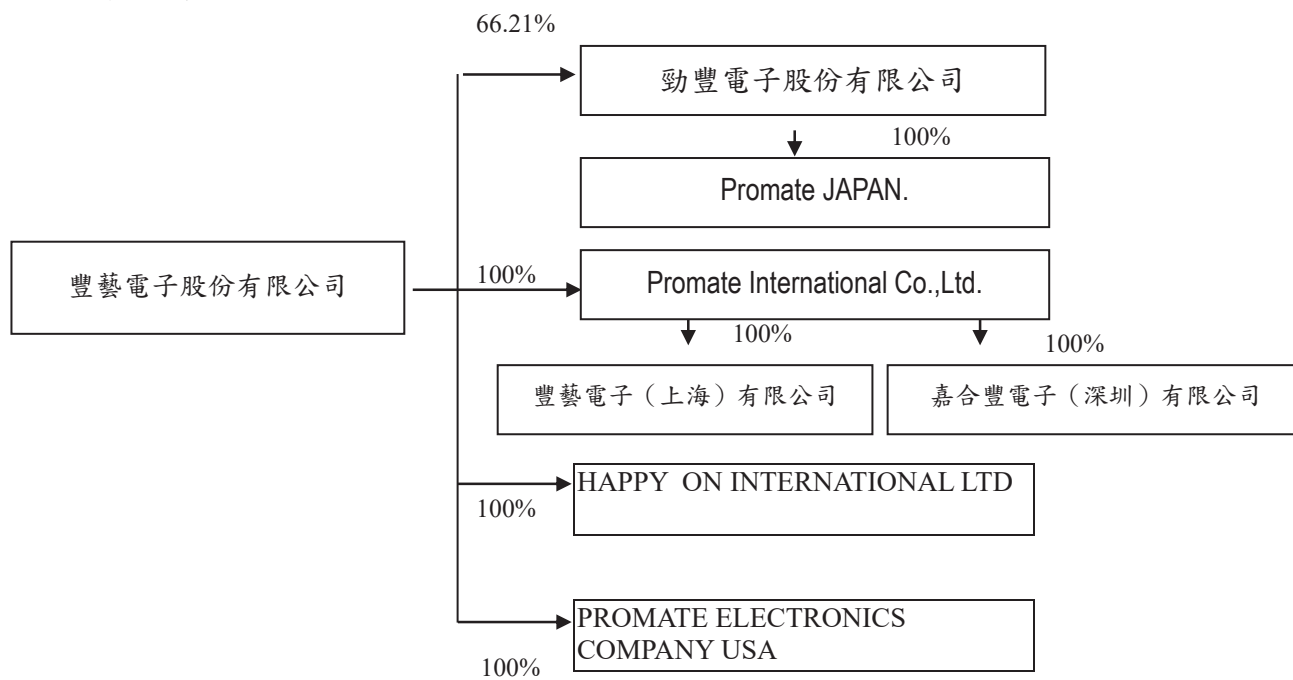

108年12月31日

單位：新台幣仟元

關係企業名稱	與公司關係	持股比例	股份(股)	實際投資金額
勁豐電子股份有限公司	本公司採權益法評價之被投資公司	66.21%	25,327,500	297,527
PROMATE INTERNATIONAL CO., LTD.	本公司採權益法評價之被投資公司	100.0%	12,360,000	52,101
豐藝電子(上海)有限公司	為本公司之孫公司	100.0%	-	32,500 (USD1,000,000)
嘉合豐電子(深圳)有限公司	為本公司之孫公司	100.0%	-	6,782 (USD200,000)
HAPPY ON INTERNATIONAL LTD.	本公司採權益法評價之被投資公司	100.0%	3,000,000	12,124
PROMATE ELECTRONICS COMPANY USA	本公司採權益法評價之被投資公司	100.0%	20,000	606
PROMATE JAPAN	勁豐電子採權益法評價之被投資公司	100.0%	100,000	2,791

2.依公司法第369條之3推定為有控制與從屬關係公司:無

3.依公司法第369條之2第二項規定直接或間接由本公司控制人事、財務或業務經營之從屬公司:無

4.各關係企業基本資料:

108年12月31日

關係企業名稱	設立日期	地址	實收資本額 (新台幣仟元)	主要營業或生產項目
勁豐電子股份有限公司	89.06.05	台北市內湖區環山路一段30號1樓	382,549	電子材料之買賣業務及電子零組件製造業
PROMATE INTERNATIONAL CO., LTD.	89.08.02	Unit 1306 13/F, Landmark North, 39 Lung Sum Avenue, Sheung Shui, N.T	52,101	專業投資公司
豐藝電子(上海)有限公司	98.11.3	上海市嘉定區江橋鎮金沙江西路1555弄393號1層126室	32,500	國際貿易、轉口貿易、保稅區企業間之貿易及貿易代理
嘉合豐電子(深圳)有限公司	98.02.10	深圳市福田區深南大道7006號富春東方大廈14層1409,1415	6,782	國際貿易、轉口貿易、保稅區企業間之貿易及貿易代理
HAPPY ON INTERNATIONAL LTD.	95.01.4	香港新界荃灣白田霸街23-29號,長豐工業大廈3樓1室	12,539	倉儲物流業務
PROMATE ELECTRONICS COMPANY USA	100.11.1	14712 Franklink Avenue Suite H Tustin, CA 92780	606	電子材料之買賣業務
PROMATE JAPAN	106.03	日本東京市	2,791	電子相關商品之進出口

5.推定為有控制與從屬關係者其相同股東資料:無

6.整體關係企業經營業務所涵蓋之行業:包括電材料之買賣業務及電子零組件之製造與國際貿易等行業。

7.各關係企業董事、監察人及總經理資料:

107年12月31日

關係企業名稱	職稱	姓名或代表人	持有股數	
			股數(股)	持股比例(%)
勁豐電子股份有限公司	董事長	豐藝電子(股)公司 杜懷琪	25,327,500	66.21%
PROMATE INTERNATIONAL CO., LTD.	董事長	豐藝電子(股)公司 陳澄芳	12,360,000	100%
豐藝電子(上海)有限公司	負責人	宋一林	-	100%
嘉合豐電子(深圳)有限公司	負責人	宋一林	-	100%
HAPPY ON INTERNATIONAL LTD.	負責人	吳子穎	3,000,000	100%
PROMATE ELECTRONICS COMPANY USA	負責人	陳庭聰	20,000	100%
PROMATE JAPAN	負責人	陳安迪	100,000	100%

8.關係企業營運概況

108年12月31日 單位：新台幣仟元，每股盈餘：元

關係企業名稱	資本額 (新台幣 仟元)	資產總值	負債總額	淨值	營業收入	營業利益	本期損 益(稅後)	每股 盈餘 (稅後)
勁豐電子股份有限公司	382,549	1,592,226	524,653	1,067,573	1,874,393	260,754	206,641	5.4
PROMATE INTERNATIONAL CO., LTD.	52,101	39,922	19	39,903	-	(174)	1,659	註
豐藝電子(上海)有限公司	32,500	90,988	65,532	25,456	342,543	(6,934)	(2,291)	註
嘉合豐電子(深圳)有限公司	6,782	217,670	212,257	5,413	364,963	10,120	2,155	註
HAPPY ON INTERNATIONAL LTD.	12,539	61,768	30,385	31,383	54,019	(1,279)	(1,591)	註
PROMATE ELECTRONICS COMPANY USA	607	17,915	8,203	26,118	14,930	1924	1,196	註
PROMATE JAPAN	2,791	4,510	1,934	2,576	2,921	(1,716)	513	註

註:境外公司不適用

9.關係企業合併財務報表：請參閱最近年度經會計師查核之母子公司合併財務報表。

10.關係報告書:無

二、最近年度及截至年報刊印日止，私募有價證券辦理情形：無

三、最近年度及截至年報刊印日止，子公司持有或處分本公司股票情形：無

四、其他必要補充說明事項：無

玖、最近年度及截至年報刊印日止證券交易法第36條第三項第二款所定對股東權益或證券價格有重大影響之事項：無

豐藝電子股份有限公司



負責人：陳澄芳

